Контрольный экземпляр

Массе а мехкий пролетареш, вIашагIкхета!

СЕРДАЛО

СОВЕТСКИ СОЮЗА КОММУНИСТИЧЕСКИ ПАРТЕ НОХЧ-ГIАЛГIАЙ ОБКОМА,
НОХЧ-ГIАЛГIАЙ АССР ЛАКХЕХЬАРЧА СОВЕТЕИ МИНИСТРИЙ СОВЕТЕИ ОРГАН

«СВЕТ» Орган Чечено-Ингушского обкома КПСС, Верховного Совета и Совета Министров ЧИАССР

Газет арадувл 1923 шера денз ★ ШОАТТА, 20 ЯНВАРЬ, 1990 ШУ. ★ № 8 (7821). ★ Мах 3 кеп.

Перестройкана — хьинаре къахьегам

18 январе Москве хьайиллар КПСС ЦК Генеральни секретара, СССР Лакхехьарча Совета Председателя М. С. Горбачева, болхлой классан, ахархой, инженерно-технически болхлой викалий Ерригсоюзни совещани. Иокхача Кремлевски дворецан гулбеннаб заводашкара, фабрикашкара, производственни объединенешкара, колхозашкара, совхозашкара, кооперативашкара, арендни коллективашкара, Iилма-тохкама, проектно-конструкторски, кхыйолча организацешкара бахкийтараш.

Совещане дакъа лоаш М. С. Горбачева, В. И. Воротникова, Л. Н. Зайкова, В. А. Ивашкос, Е. К. Лигачева, В. А. Медведева, Н. И. Рыжкова, Н. Н. Слюнькова, Э. А. Шеварднадзе, А. П. Бирюковас, А. В. Власова, А. И. Лукьянова, Б. К. Пуго, Г. П. Разумовске, Д. Т. Язова, О. Д. Бакланова, Ю. А. Манаенкова, Е. С. Строева, Г. И. Усманова, И. Т. Фролова, СССР Министрий Совета Председателя заместителаша, министерствайн ведомствайн кулгалхоша, Iилмахоша.

Къамаьл а дьа совещани хьайиллар КПСС ЦК Генеральни секретара, СССР Лакхехьарча Совета Председателя М. С. Горбачева.

М. С. Горбачева къамаьл чакхдаьлча дуккхача перестроечни проблемай хьакъехьа вIаший дагабувла болабелар гулбеннараш. Къамаьлаш дир «Красный пролетарий» яхача Московски станкостроительни завода шлифовщика Н. В. Николаева, Сийлахь-йоккхача Октябрьски социалистически революце 60 шу дизара цIерагIча Житомирски льнокомбината ткачиха В. С. Венгловскаяс, Чимкентски областерча «Шаульдерский» совхоза жаIуно-арендатора С. К. Есмурзаева, Могилевски областерча «Заветы Ильича» яхача колхоза механизатора А. И. Галанова, В. И. Ленина цIерагIча Нижнетагильски металлургически комбината управлене поста оператора С. Т. Мелехина, Эстонерча хуторянина Р. Л. Мустинта, «Ижорский завод» яхача Ленинградски производственни объединене строгольщика В. Г. Иванова, «Вычислительная техника» яхача Мински производственни объединене болхлочо А. С. Дроздова, «Катион» яхача Хмельницки производственни объединене конструкторски бюро начальника, къахьегама коллективан областной совета председателя Ю. Н. Шуляка, Московски юбластерча Ухтомске цIерагIча юртбоахама машинашъеча завода къахьегама коллектива совета председателя, цеха начальника Н. С. Васильченкова, «Шахтинская» яхача Карагандински шахта машиниста П. П. Шлегела, «Молдавгидромаш» яхача Кишиневски производственни объединене слесаря П. Г. Василойс, швейникий профсоюза ЦК цIерагIча Новосибирски фабрика цеха начальника Л. В. Кононова, «Электробытмаш» яхача Самаркандски производственни объединене Э. Мардонова, «Братсклес» яхача производственни объединене заготовителий бригадира С. Е. Голубева, кхычар (ТАСС).

21 январе кхелхар В. И. Ленин (1870 — 1924). Владимир Ильич Ленин. (Сурт даьккхад 1922 шера 4 октябре). ТАСС фотохроника.

Сийле хийла хьалхалаттарий!

КПСС обкома бюрос, Нохч-ГIалгIай АССР Министрий Совето, облсовпрофен ВЛКСМ обкомен 1989 шера хьайбай продукташ дуккхагIа яхаран уж йохкаран тIехьа йоаржаль хиннача социалистически яхьа нтогаш яьй.

Цу хьакъехьа соцам тIаийцаб, цу тIа белгалдоаккх, социалистически яхье дуккхача колхозаша, совхозаша хьайбаш леладеча фермаша, бригадаша, производстве хьалхалаттараша дика толамаш даьхалга.

Социалистически яхье котбаьннарашта хьожаяьй.

РАЙОНАШТА ЮКЪЕ:

КПСС обкома, НГIАССР Министрий Совета, облсовпрофен ВЛКСМ обкомен карара кара тела ЦIе байранх а луш республикански Сийлен улга тIа дIатIа а хьош.

ХЬАЛХАРА МОТТИГ

хьожаяьй 1988 шераца нийсдича дулх — 33 процент, шура — 6 процент дуккхагIа йоаккхалга Iалашдаьча; дулх дохкара план — 108 процент, шура — 105, тха — 113 процент кхоачашъяьча

ШЕЛКОВСКИ РАЙОНА

КПСС обкома, НГIАССР Министрий Совета, облсовпрофен ВЛКСМ обкомен Сийлен грамота а луш республикански газеташа чIоагIдаьча Сийлен Улга тIа дIатIа а хьош.

ШОЛЛАГIА МОТТИГ

хьожаяьй 1988 шераца нийсдича дулх — 29 процент, шура — 2 процент дуккхагIа йоаккхилга Iалашдаьча, дулх дохкара план — 156 процент, шура — 108 процент, тха — 103 процент кхоачашъяьча

АЧХОЙ-МАРТАНОВСКИ РАЙОНА

КПСС обкома, НГIАССР Министрий Совета, облсовпрофен ВЛКСМ обкомен диплом а луш

КХОАЛАГIА МОТТИГ

хьожаяьй 1988 шераца нийсдича дулх — 5 процент, шура — 3 процент дуккхагIа йоаккхилга Iалашдаьча, дулх дохкара план — 120 процент, шура — 101, тха — 110 процент кхоачашъяьча

НАЗРАНОВСКИ РАЙОНА

БОАХАМАШТА ЮКЪЕ:

КПСС обкома, НГIАССР Министрий Совета, облсовпрофен ВЛКСМ обкомен карара кара тела ЦIе байранх а луш.

ХЬАЛХАРА МОТТИГ

хьожаяьй 1988 шераца нийсдича дулх — 7 процент, шура — 17 процент дуккхагIа йоаккхилга Iалашдаьча, дулх дохкара план — 117, шура — 147 процент кхоачашъяьча

Надтеречни районера «Озерный» яхача совхоза

КПСС обкома, НГIАССР Министрий Совета, облсовпрофен ВЛКСМ обкомен Сийлен грамота а луш

ШОЛЛАГIА МОТТИГ

хьожаяьй 1988 шераца нийсдича дулх — 14 процент, шура — 4 процент дуккхагIа йоаккхилга Iалашдаьча, дулх дохкара план — 159 процент, шура — 115 процент кхоачашъяьча

Шалински районера «Курчалойский» яхача совхоза

КПСС обкома, НГIАССР Министрий Совета, облсовпрофен ВЛКСМ обкомен диплом а луш

КХОАЛАГIА МОТТИГ

хьожаяьй 1988 шераца дулхен шуреи дуккхагIа йоаккхилга Iалашдаьча, дулх дохкара план 116 процент, шура — 102 процент кхоачашъяьча.

Назрановски районера «Назрановский яхача совхоза.

Республикански социалистически яхье котдаьнна боахамаш республикански Сийлен улга тIа дIатIа хьоргда.

РСФСР ХАЛКЪА ДЕПУТАТАШ ХАРЖАРА ЙОЛЧА ХОРЖАМИЙ КОМИССЕШКА

РСФСР халкъа депутаташ харжара йолча округной хоржамий комиссеша шоашка хьачуденнача халкъа депутаталла кандидаташ овттабара протоколашкеи цар РСФСР халкъа депутаталла кандидаташ хила раьза хиларах йолча заявленешкеи хьажа а хьежа «РСФСР халкъа депутаташ харжарах» долча Закона 33-ча статьяй кIийлен тIа РСФСР халкъа депутаталла кандидаташта регистраци яьй.

№ 883 йолча Грозненски юртарча территориальни хоржамий округе гIолла

Завгаев Дока Гапурович, 1940 шера ваь вола, КПСС Нохч-ГIалгIай обкома хьалхара секретарь, г. Грозне вахаш ва.

№ 884 йолча Назрановски территориальни хоржамий округе гIолла.

Арчаков Мухьмада Рукъман, 1937 шера ваь вола, «Малгобекнефть» орса продтоварий сектора начальник, КПСС член, г. Малгобеке вахаш ва.

Богатырев Берса Бембулат, 1934 шера ваь вола, НГIАССР лаьттан фондах пайда эцаран лораяраи вола керттера паччахьалкхен инспектор, КПСС член, г. Грозне вахаш ва.

Костоев Абукара Хажмурат, 1947 шера ваь вола, «Экажевский» яхача совхоза воккхагIвола экономист, КПСС член, Экажкъонгий-Юрта вахаш ва.

Котиев Мухьмада Мовли, 1943 шера ваь вола, Назрановски районни центральни больница керттера лор, КПСС член, г. Назране вахаш ва.

Куштов Сосе Ахьмад 1938 шера ваь вола, № 9 йолча больница лор-онколог, КПСС член, г. Грозне вахаш ва.

Яндиев Алхаста Муса, 1955 шера ваь вола, Назрановски чурча гIулакхий отдела участковий инспектор, КПСС член, г. Назране вахаш ва.

№ 882 йолча Заводской территориальни округе гIолла

Алироев Иса Ибрагимович, 1957 шера ваь вола, «Промавтоматика» НПО Iилман болхло, КПСС член, г. Грозне вахаш ва.

Асиданева Рабига Ибрагимовна, 1955 шера яь йола, В. И. Ленина цIерагIча ГНПЗ партийни комитета секретара заместитель, КПСС член, г. Грозне яхаш я.

Базгиев Якуб Ибрагимович, 1945 шера ваь вола, НГIАССР МВД министра заместитель, КПСС член, г. Грозне вахаш ва.

Героев Хьадийса Ювсап, 1939 шера ваь вола, «Чечингаз» производственни объединене директор, КПСС член, г. Грозне ваханш ва.

Дулин Вадим Анатольевич, 1953 шера ваь вола, «Грознефтехим» НПО партийни комитета секретарь, КПСС член, г. Грозне вахаш ва.

Елкин Михаил Александрович, 1939 шера ваь вола, «Чечингстрой» ПСМО СМУ-7 арматурщикий бригадир, КПСС член, г. Грозне вахаш ва.

Исмаилов Эльмурза Эльбзурович, 1936 шера ваь вола, РСФСР Министрий Советерча Главармянстрой начальника заместитель, КПСС член, г. Грозне ваханш ва.

Крутов Владимир Максимович, 1939 шера ваь вола, «Чечингстройтранс» ПАТО водитель, КПСС член, г. Грозне вахаш ва.

Магомедов Закир Мирзоевич, 1937 шера ваь вола, Кавказски территориальни координационно-информационни центра начальник, КПСС член, г. Грозне вахаш ва.

Мамодаев Яраги Магомедович, 1953 шера ваь вола, «Чечингстрой» производственни гIишлон-монтажни объединене начальник, КПСС член, г. Грозне вахаш ва.

Минец Георгий Иосифович, 1930 шера ваь вола, Н. А. Анисимова цIерагIча НГНПЗ технадзора отдела начальник, КПСС член, г. Грозне вахаш ва.

Пантелеев Владимир Павлович, 1937 шера ваь вола А. Шерипова цIерагIча ГНПЗ воккхагIвола оператор, парте ваш, г. Грозне вахаш ва.

Садуева Нура Хароновна, 1956 шера яь йола, Нохч-ГIалгIай химзавода ОТК контролер, парте яц, г. Грозне яхаш я.

Сайгадинов Ваха Алиевич, 1956 шера ваь вола, «Чечингстрой» ПСМО ЖКК юрисконсульт, парте ваш, г. Грозне вахаш ва.

Сапронов Игорь Александрович, 1916 шера ваь вола, инвалидий республикански общества председатель, КПСС член, г. Грозне вахаш ва.

Тепсуркаев Вахид Даудович, 1958 шера ваь вола, НГIАССР МВД УПО ОВПО-1 ВПЧ-8 воккхагIвола инженер, парте ваш, г. Грозне вахаш ва.

Туркаев Хасан Вахидович, 1938 шера ваь вола, ЧИГПИ литература кафедра заведующи, КПСС член, г. Грозне вахаш ва.

Хаджиев Шамсудин, 1930 шера ваь вола, «Чечингстрой» ПСМО арендни хозрасчетни бригада бригадир, КПСС член, г. Грозне вахаш ва.

Техника — кийчон мугIаре

Шоай бехктоккхам кхетабеш

Соахка гуррахье «Атагинский» совхоза механизатораша даьтта хьекха, тоаьь, цIенъаь дIаоттайнг юртбоахама инвентарь: нохараш, макхаш, сецнаш, культиватораш, сеялкаш. Чархаш йола цу тайпара техника гударгаш тIа яьккхар. Уж деррига балхаш даь даьлча, трактораш, мовхьаш кхуьхьа автомобилаш, комбайнаш меттайоалае болабелар уж.

ДIахадаг гIар-тата совхоза мехмастерске. ДIачувоаллача хьалтеха йоаллача графикага хьежача дика гуш да де аьрхIари карагIдьянари фуд. Укхаза меттаоттаю тайп-тайпара оатхалаш, тоаду моторш, дийнъю аккумуляторш.

Цехашка йIайха, пергIата я, цхьаккха новкъарле йоацаш къахьег укхаза слесараша, токараша. Ший МТЗ-50 лаьлла чувоагIа механизатор Хакимов Лема. Цо трактора тIара Iойоаккх доагора аппаратура, электрооборудовани, передачай коробка. Уж а тайп-тайпарча цехашка болх беча Идигов Камилага, Умаров Iаддал-Хьамидага, Пашаев Дугега, Газиев Лаьчега дIелу. Уж мелло да ешш. Хакимова дехар кхоачашде болалу.

Лема ше-а юстарваьнна Iохац. Цо бIарг локх двигателта, тIехьашкарча мостата, рулевой управленега. Айп корадича, цу сахьате из дIадаккха тохалу механизатор.

— Хакимов вокхха говзанч ва, — йоах совхоза керттерча — инженера М.-Т. Ахмадова. — Эше сварщик ва из, эше мотор тоабе хов цунна. Аьхки ялат чузцача хана комбайна тIа хов из, хьажкIаш чузцача дакъа лоац. Мадарра аьлча, техника къайленаш цунчул дикагIа йовзаш саг вац тха боахаме.

ТIайккха фу де деза техника кацаш хьахкашта да ваьнначо? Цунна новкъостал. Цу мехмастерске болхлоша, ше санна болча трактористаша, комбайнерша.

— Техника тоаяра оттаяь график кхоачашъю оаха, — йоах Ахмадова. — ДIахо йодача хана а кхы а хьинарегIа болх бе лаьрхIа да тхо.

Кхыъьхе сурт дар «Ильинский» совхозе тхона дайнар. Укхаза техникана ремонт ю ши трактор чулалла мара доацача готтача цIалга чу. Дехьара а сехьара а чухьенх мух, шийла я, тховнах ладар чуух.

Цу халонашта духьаллатт нах. ТIехьа ца тетташ тоаьь яьккхай цар юртбоахама инвентарь, цхьайола трактораш, кхыметтел комбайнашта ремонт елга а дIадоладаьд. ДукхагIдола балхаш ара юккъе даьд механизатораша.

Кхы дикагIа хьал дац лакхе дийцача готтача цIалга чу къахьегаш болча слесарата Карасаев Мухтарага, мотористага Сайдаров Шарипага, токарага Юнусов Сайд-Хьасанага, кхычарга. Хьа мел дер низкъала да царна.

Совхозе тхога дийцар цхьан хана пхиъйтта трактор чулалла йиш йола мехмастерски укхаза хьалъе лаьрхIа хиларах. Кийча да проектно-сметни документаци, белгалъяьккхай мотти, йолаш я гIишлон материалаш. Объект хьалъергья боахама способах пайда а эцаш. Укх деношка дIадолалургда юхьанцара балхаш.

— Мехмастерске хургья тайп-тайпара цехаш, бытовкаш. ЦIе уголок, склад, — аьлар совхоза прораба А. Автаева. — Берриг болх карарча шера апрель бетта чакхбоаккхаргба оаха. Техника тоаеш боахкача ремонтникашкареи механизаторашкареи хьал дика гуш да тхона. Цудухьа гIишлонхоша шоай низ кхобергбац цар болх аттача баккхара.

Къамаьл дац дика дешаш да прораба багара керттерча даьхаураш. Цхьабакъда, хаттар отт: хIанзалца фу деш баьргIаб совхоза кулгалхой лоархIаме объект хьал ца ешш?

Таханхаяц цох дувца. Цхьа ди, цхьа сахьат зеъна ца доадеш, чакхдаха деза техникана ремонт яра балхаш.

М. ИСРАПИЛОВ, М. САИДОВ.

КПСС райкома пленум

Самардийнахьа хилар КПСС Старопромысловски райкома пленум. Цига дийцар организационни дешаш.

Кхыча балха тIа хьожаярца дувзаденна парте райкома хьалхарча секретара дехарех мукъаялийтар пленумо Л. Л. Неделькова.

КПСС райкома хьалхарча секретаралла хержар Х. М. Дзейтов, Старопромысловски райисполкома председатель хиннар.

Пленума балха дакъа лоацаш а къамаьл деш а хилар КПСС Нохч-ГIалгIай обкома хьалхара секретарь Д. Г. Завгаев.

«Фусам-2000»: таронаши проблемаши

ХIана ух гIишлонхой кхычахьа балхаш де?

Республика къахьегамхоша 2000 шу хьатIанхоаччаш кхоачашдаь чакхдаха аьнна белгалдаьча гIулакхашта юкъе эггара лоархIамечарех я нах чубаха фусамаш сонкультбыта объекташи хьалъе аьнна оттаяь программа. Бакъда, цун лоархIамга хьежжа делац гIулакхаш. Шерагара шерага кхоачашъяь республико цу хьакъехьара планаш. ДIайолаьнчча ахангахьа я кхачалехьа хьал ца еш дукха гIишлон объекташ юс. ХIаьта, тахка хьо велча — эггара хьалха хьадувцар — болхлой ца тоьара бахьан да. Цецвоаккх цу гIулаккхо: цхьан оагIорахьара болх бе моттиг йоацаш бIаьш, эзараш нах ба республике, шоллагIча оагIонга диллача — къахьега нах ца тоьарах гIишлонаш яра гIулакх кIалдисад. ТIаккха, мичахьа я бахьана кIоаргал, фуд новкъадар? МалагIа-таронаш я гучаяха а оарцагIъяха а езараш? Цу гIулакхха ерригача республика къахьегамхой, партийни, советски, боахама органий цIенхаттра терках тIабахийта а, хIаьта цу сфере хьалайна кхоачамбоацараш дIадоахаргдола наькъаш белгалде а дагайолаш я КПСС обкома а республика Министрий Совет а. Керттерча наькъех цаI ба — хIара шера республика доазонел арахьа балхашка уха гIишлонхой дикагIбола специалисташ чусоцаргбола гIулакх вIаштIехьдаккхар уж ма бий нах тоъаш тхона яхаш гIишлон организацей кулгалхоша бувцараш а.

Фуд уж чусоцабара эггара хьалха эшар? ХIама эшац хьабе болх хилийтари, хIаьта цу Омске, Томске кхыча областашка, краяшка цар бабча балхах луш мо из сом царна дIадалари мара. Кхы а къахьагIа хургда из сурт царца шоашца дагавахьча.

Цудухьа лаьрхIад цу тайпарча гIишлонхой викалий республикански слет гулье. Слете дакъа лоацаш хургба КПСС Нохч-ГIалгIай обкома секретараш, хьабийха хургба парте райкомий хьалхара секретараш, райисполкомий председателаш, гIишлон организацей кулгалхой, специалисташ.

ХIанз мара из гIулакх дIадолалуш дече а цу хьакъехьа районашка фу ду, из мишта лоархI хьажа лов хIанзехьа а.

Нах чубаха цIенош, соцкультбыта объекташ хьалъяра республике эггара тIехьайсачарех я Наьсаре. Шу дIа, массаза долалу уттаеш йола планаш дукхагIча даькъе наькъата тIа юс. ДIаьххача шера а кхоачашъяьяц из ах мара. Городе а юрташка а дIа-хьа мел ваханча лардаш ехна а йохканза а дотта доладаьчча пенаш соцадаь а дукха гIишлош я, тхоай миснал хьанга кхайкаергья — хьогI оаха, яхаш санна латташ. ВIалла ла йиш йоацаш мела, эсала лел хьалъеш латтача объектташка кердда бригада вIашагIйолла болалу из цIа хьалдеча СМУ-3 кулгалхой. Болхлой эш аьле районни газета тIа хоам бича вIашагI а бетталуш хьаух нах. «ТIхона гIишлонхой специалисташ эш, шо Iомадеш йола ПТУ яц укхаза», — аьлар ахкар юхабохийт. Специалисташ дIаух, болх бе ца ховраш юхебус.

Иштта наг-нагахьа тохачо «мажарг» а тохаш болх сеца латташ дIаьха ахка довккх гIишлонхоша. ТIаккха «кIай мозий» тIахьайзача, вай аьннача тайпара, кIезигдукха дIадоладу балхаш.

Дахьа-дилла моттиг йоацаш гIадболх «арахьа леста» гIишлонхой, нагахьа санна арендах а подрядах а район шоашта болх бе моттиг нийсъелча. Тамаш а яц. Хьанна лов дезала тIера вале е шийна берриг дезал тIехьа а бакъе хало-бала оза цу гаьнарча наькъа вала? Цу тIа, «юстара лийначоа — йис кхиттай» яхар санна хатараш хулаш дукха моттигаш а ма нийсло арахьа. ХIаьта а моттигерча Iаьдало дукха теркал дац из гIулакх.

Дагардалац хьайбаш леладерий культурно-бытовой хьашташ тоаде аьнна 1980-ча шерашка район даьнна хинна оарц. Договорах балхаш дIадоладу аьнна хезача поезда тIа ховша кийчбенна хинна дуккха гIишлонхой дIа ца болхаш район Iийра. Кхыметтел лампаш а сегаш бийсан а къахьегар цар цу объекташка. Дукха ха ялалехьа фермашка урагIъяхар вIалла дага ца хинна башха клубни залаш, медпункташ, спортзалаш, школаш, ясельни-садаш, Дом культурыш, Дворецаш, стадионаш, Iилманхой-техникан кабинеташ, Iилманхой-техникан кружокаш, Iилманхой-техникан станцеш, Iилманхой-техникан клубаш, Iилманхой-техникан лагерьаш, Iилманхой-техникан экспедицеш, Iилманхой-техникан экскурсеш, Iилманхой-техникан конференцеш, Iилманхой-техникан семинарш, Iилманхой-техникан курсаш, Iилманхой-техникан олимпиадаш, Iилманхой-техникан конкурсаш, Iилманхой-техникан выставкаш, Iилманхой-техникан музеяш, Iилманхой-техникан библиотекаш, Iилманхой-техникан архивш, Iилманхой-техникан фондаш, Iилманхой-техникан коллекцеш, Iилманхой-техникан экспонаташ, Iилманхой-техникан моделеш, Iилманхой-техникан чертежаш, Iилманхой-техникан схемаш, Iилманхой-техникан графикаш, Iилманхой-техникан таблицаш, Iилманхой-техникан диаграммаш, Iилманхой-техникан формулаш, Iилманхой-техникан уравненеш, Iилманхой-техникан законаш, Iилманхой-техникан теорияш, Iилманхой-техникан практикаш, Iилманхой-техникан методаш, Iилманхой-техникан принципаш, Iилманхой-техникан понятеш, Iилманхой-техникан терминаш, Iилманхой-техникан символаш, Iилманхой-техникан знакаш, Iилманхой-техникан единицаш, Iилманхой-техникан величинаш, Iилманхой-техникан константаш, Iилманхой-техникан переменнаш, Iилманхой-техникан функцеш, Iилманхой-техникан аргументаш, Iилманхой-техникан параметраш, Iилманхой-техникан координаташ, Iилманхой-техникан системаш, Iилманхой-техникан моделе

КПСС XXVIII СЪЕЗДА НАКЪАДОЛХАШ

Малгобекски район

Де дезар дукха да

ЦХЬАЬКХА цхьа шу вай накъадаьккха ши нIира совгIа ха яьннай. Берритача мехка санна, тха районе къахьегамхошта а дуккхача политически событеша белгала хилар из. Политике а экономике а боккха лоархIам бола дешаш дийцар СССР, халкъа депутатий Съездаша, демократа а гласность а дегIайоалаяра керда тароной хьайиллар цо, оаха дездир Малгобек Iойилла шовзткъеп итт шу дизар.

1989 шера планаш а заданеш а кхоачашъеча белггала тодамаш даьхар района къахьегамхоша: УБР, «Малгобекнефть» НГДУ, ГI. Ахриева цIерагIча а «Кавказ» яхача а совхозий коллективаша. Шовзткъанел совгIача производственни подразделене, промышленноста, агропромышленни объединене предприятеш лоархIаяьй шоай заданеех а юбилейни социалистически дехкарех а. Царех я Малгобекски керамически цеха, № 1 йола РИТС-а, УБР прокатно - ремонтни цеха, № 28, 935, буровой, электроцеха, скважинашта лаьттан кIал ремонт еча № 4 йолча бригада, ГI. Ахриева цIерагIча совхоза доакъар Iалашдеча Умаров Iанди кулгалдеча арендни бригада коллективаш, Социалистически Къахьегама Турпала Бахмадов Мади а СССР Паччахьалкхен преме лауреат Муцагов Гелани а жерте латта «Малгобекский» «Кавказ» яхача совхозий жа Iуй бригадаш.

ДIадахача шера доккхий толамаш даьхар УБР слесарий бригадира Дзейтов Мухьмада, буруьдеттачун гIончас Якушева Надеждас, звеньевойс Тришин Василе, механизатораша Хациев Ибрахима, Юсупов Руслана, кхычар.

Цхьабакъда, цхьайолча коллективаша а къаьсткъаьстача наха а дика болх барах тхона махетта дIадолхаш юртбоахамера гIуланхаш. Бакъдар вай дувце, къаьстта воча хьал тIа кхабчаб района хьайбай боахам. Укх тIехьарча пхе-ялх шера районе доаладаьд дикача фух дола пхи эзар бежан, шовзткъе итт эзар устагIа. Цар генетически таронех боагIачва бесса пайда нийабац цхьанна совхозе. ДухагIдола хьайбаш паччахьалкхенна дулха дIачуденнад. Дошув маьха хIана дац, аьнна, да из, хIана аьлча хIара бежнах а устагIах а геттара дукха ача тийннад совхозаша.

Нагахьа санна бахача нахагара нийеча шурас кIалхар ца доахаре, кхы а халагIча хьал тIа кхоачаргьяр район. Масала, соахка итт бетта паччахьалкхенга ехнача 3718 тони шурах 1949 тони е 52,5 процент яр бахача нахагара нийца яр. Дика-дий из? Маларра аьлча, нахага иззал шура яккха доахан долаш дика болх ба, цхьабакъда, кхы а дикагIа дар заготконтора денхараш кхоачаш а ца деш, совхозаша шоаша из шура йоаккхаре!

Дукха кхоачамбоацараш да лаьтта леладеча. Из ишта дале а, совхозаша лерттIа, йоаккхо йиц аренда юкъейоаларя, подрядни коллективашта новкъостал дара. Iалаьмате воча финансови хьал тIа я АПК предприятеш. Масала, 1988 шера продукци яккхара планаш кхоачаш ца ярах боахамашта доккхий зенаш хилар, къахьегама овсарлел сихагIа дегIанхар наьха алапеш. Нагахьа санна цу шера планагIа пхийтта миллион сома маьха подукци яккха езаш хиннаяле, яьккхар иттанел совгIа мара хиланзар. Ишта во чанхдаьккхад дIадаха шу а. Шоай таронашка хьежжа болх бинзар РТП. «Сельхозхимия» яхача районни объединене, «Луч», «Алханчуртский», «Малгобекский» яхача совхозаша.

Соахка горисполкомо, юрта Советаша, боахама цхьаболча кулгалхоша нонагIо болх бир бахача наха эша товараш арахецара, царна гIулагIча городера телефон тоха йиш я Малгобеке, хIаьта Малгобекера — гIаж кхоссал мара гаьна уллача СоагIапча мара телефон дIакхачац. Радио, телефон, телевизионни бувзам бац яхаш ден а бус а жалобаш язъю инвалидаша, тIем тIа дакъалальцараша; бахача наха массе мотиташка. ХIанзалца цох хьахинна хIама дац.

Район социально - экономически дегIайоалаяра диккаа новкъосстал дергда къахьега могаргдола нах балха юкъеозаро. Моттигерча промышленноста территориальни производственни объединенеца цхьана Кердача Реданте хьаелла лерхI хIамаш тега цех, городе болх бе йолаеннай гIишлон - монтажни управлени, вIашагIйоллаш латт «Топаза» филиал, приказ арадаьккхад Малгобеке «Вайнах» яха завод хьаяра хьакъехьа. Цхьабакъда, цу деррига къоасташ хьабе болх боацаш лела нах кIезигбара проблема. Из ишта дале а, совхозаш, промышленни а гIишлон а предприятеш Iокад нах таац, яхаш. Долче, из гIулаих цхьан кога тIа дакхара а цун бахьанаш тахкара а йоакхо е еза района кулгалхоша.

Гуш ма хиллара, укх шера де дезараш геттара дукха да тха районе. Деррига низаш тIадахийта дезаргда боахамий экономика айяра, дулх, шура дукхагIа якхара, ялат а кхыйола культураш а хьувкъаяра. Иизача боахама расчета хьалашка самофинансирован ярга ялара кийчо еш я район. тIакха шеддар наха къахьегарга, предприятеша, совхозаша шоай таронех пайда эцарга хьежжа хургда. Долче, социальни дешаш къестаделга а.

Укх шера промышленни производства боарам соахка хинначул 6291 эзар сом дегIабоалабе беза, ишта дукхагIа якхха лерхI юртбоахама продукци. Къаьстта теркам тIабохийтаргба пачахьалкхено безача маьхагIа ийю люцерна, генараш, ялат дукхагIа дакхара. Укх шера хьальйолаергья школана-интерната лаьрхIа общежити, йистейоаккхаргья маьих ю завод, хьалъергья наха саготага эша кхыйола гIишлош.

Б. МАНКИЕВ,
Малгобекски горисполкома председатель.

Кийчо ю

КАРАРЧА пятилетка укх тIехьарча шера чуэцаргболча хьувкъама кийчо еш ба Малгобекский района «Алханчуртский» совхоза къахьегамхой. Цу даькъе цхьацца толамаш а доах.

ХIанз гурахьа дIайийначa культураша подкормка еш боахк механизатораш минеральни удобренешца. Уж кхашка тувс, ялат эсалагIа тIадаьннача дукхагIа а ихоачийташ.

Из болх ма хулла сихагIен дикагIен чакхбаккхар духьа кхаш леладеча бригадашта юкъе яржача социалистически яхье (хIаьта уж пхиъ я цу боахаме) хьалха Сагов Ювсана, СССР Лахкехьарча Совета депутата Дарсигов Мурсас кулгалду коллективаш я.

БIаьстан балхаш ший ханнахьа дIадоладарен чакхдахарен техника кийча хиларах тийша хургдолга ховш, из тоаяра къаьстта а теркам тIабохийт укх Iан деношка. Эша запасной оатхалаш ца тоъаш хало ловш яле а денхарех дика лоархIаеш хьайогIа Хамхоев Мохьмада кулгалду совхоза мехмастерске коллектив. Масала, соахка йиъагIчен укх шера хьалхарчен квартталашка трактораш тоаяра план - график хIанзле 87 процент кхоачашъяьй цо.

Нормаш кхоачаш да еш цхьаккха саг вад цу коллективе. Цхьабакъда, толашагIа болчарна юкъе а дикагIа, тешамегIа къахьег слесараша Хамхоев Идриса, Льянов Бахьаудинна, токараша Ваделов Къудатора, Хамхоев Абус, ашка цхьара Байсангуров Даниябека, сварщика Евлоев Зарахмеда.

Белгалданкха доагIа, совхоза техьаюзаш йола еррига инвентарь тоа а яь дIаоттальга.

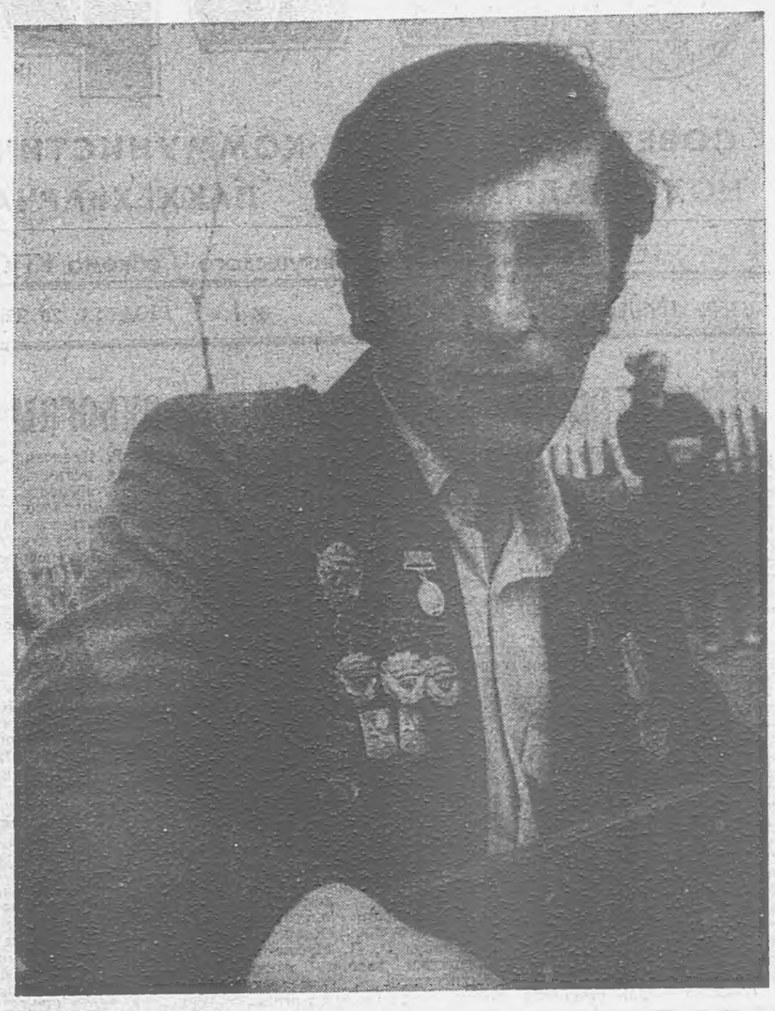

АРЕНДАХ ДАЬННА БЕРКАТ

Ховш махаллара, хьайбай продукци тIакхетар доакъар духха а дика а хиларах тийша да. Цу даькъе соахка шоашта карагIдаьнначох доккхал де йиш йолаш ба ГI. Ахриева цIерагIча совхоза яхаш леладераш. Цар кийчъяьй 1250 тонн йол, 4000 тонн силос. Мишта низ нхьачаб «бе йоллал» мара йоацача совхоза из де?

Толам баккха новкъостал даьр Умаров Iайндин Хаджиев ИбрахIимя керте латта арендни звенош яр.

I. Умарова звенона чувоагIа вн саг. Из е вож эш, яхаш конторе удаш а ца лелаш, деррига хьннар оарцагIдаьккха къахьнйгар цар соахка. Звенос лелайир 80 гектар люцерна, 100 гектар горохи кени, 50 гектар судански буц. Цу яхашкара яьккхар цар районерча боахамий коллективаша гIанахьа а бIарга ца яйна йол. Цул совгIа, тIехдика а я из.

ЛАУРЕАТ—ЖА IУ

НАьХА багаяхай Муцагов Гелане цIи. Массехк шу да «Кавказ» яхача шоай совхозе, Малгобекски районе меттел, ерригача республике а цох толашагIаола жа Iу лоархIа.

ХIамах атта тамаш ца ю нах цецбаьхар цо цхьайттапагIа пятилетка чакхйоалача шера: бIаь жена тIехьара хьалкхебир 170 Iаьхар, планагIа доагIачул цкъам ахаззен дукхагIа даькхар тхаI

Цхьаболчар кIал гIолла дувца йоахараш, аьлдиташ дIадетталора Геланех. «А, из тайпа хIама хила йиш яц, тхо а ма дий жа леладелгах кхеташ», — шекбувлар шоашта дукха хало ца еш болх бе Iамараш, Гелани а цун новкъостий е ца бовзараш.

Муцагов эгIазъахаца царна; фу дергда, наьха багенаш дIакъоаьла йиш мичай. Цо оалар: «Дувла тха бригаде, цига гургда шоана деррига, бакъвар-харцвар малаа ховрга, шоах лочкъаде хIама дац са».

Цхьаболчар лаьрхIар Гелане яхар де: цхьацца-шишша воагIаш, жа Iуй аха болабелар из волча. ХIама хьула ца деш, долчча тайпара шеддар дIадувцар-дIахьокхар цо.

ТIаккха кхы а чоагIагIа Гелани хеставе баьлар нах, хIана аьлча, царна шоашта бIаргдайра цун балха юкъе кавхатий новкъостална хьедаь цхьаккха хIама доацилга (сенна лечкъеду из, вайна массанена шаьра ма хой застойни оалача шерашка цул хьалхагIа а «маякаш» мишта хьабора).

ХIаьта Гелани, цун гIончий— Сегаури Бек-Хан, Шавлюк Тимофей даьчох кхоачам а баь, цхьан метте латта дагабацар. Масала, шийттаглагIча пятилетка хьалхарча шера дIахьалхашкахьа цхьаьхха а цхьа гIа баькхар цар — бIаь жена тIехьара 171 Iаьхар хьалхкебирI Iоахарий Iоахарий дар уж—дерста, унахцIена. Цу шера «Кавказ» яхача совхоза шовзткъе итт бIаь тума цIена пайда бир бригадас.

Бакъда, цу тIа а саца ловш вацар Геланн. Цо кхетадора, бригада тароной кхы а йоккхагIа йолга. «Фу дар-хьорI, — уйла йора бригадира, — жа Iай дахкаргдолаш гIулакх вIашtIехьдаьккхача». Новкъосташца дагавахар, цар хьалльцар шоай «хьаким». Цхьа хIама дар къаьстта уйла тIаяхийта езаш а массане йоакхо эшаш а : йIайха желаш, дика доакъар.

Из ха дагалувцаш Гелане дувц:

— Жа Iай дахкар ший совленаш йолаш хIама да. Цкъадале, искусственни осеменени еча хана дижача хьал тIа хул жерч — го баькхха я мел эша буц. Iоахарий дукхагIа дайтара чоагIа гIо ду цо. ШозлагIдале, Iодаь Iоахарий зIамига доллеше сийнача бьца тIа доал, долче, цар сихагIа дегI доаккх, уж дикагIа дарст.

Гуш ма хиллара, жа Iай дахкийтара тIехьа ва Муцагов, бакъда, цо даим кертагIдоах, цу гIулакха лерттIа кийчъяь йIайха желаш, кхоачам хиллал доакъар эшилга.

— Фуд жа Iун балха тIа эгIара лоархIамегIдарI — хьаттар аз Геланега. ХIанз фуд уьхо дувцар, аьлча санна сона бIагра а хьежа, дерриг дахх, — аьлар цо. — Цхьаккха хIама да а дий кхоана-ломма дергдар из-м, башха лоадам боацаш дар, аьнна, дита йиш йолаш.

ХIаьта а бригадира цхьа «къайла» гучайоаккхаргья аз. Эггара бехктохкамегIа хет цунна жа дахка доладенна ха. Хьалхха кийчду цу хана эшарг мел дар: медикаменташ, инвентарь, мух чухьехкаргбоацаш дIакъовл ше мел дола Iург. ХIаьта сакманщикех-м дувца а эшац. Уж хьакъоастабара а лерттIа кийчбара а къаьстта йоакхо ю. Дагадоххарах аьлча, жа леладерел шозза-кхозза дукхагIа хул уж бригаде. Царца геттара дукха болх бу Муцагова, цо уж Iомабу... дахкача жена Iунал де. Со гIалат вьянавац: сакманщикаш Iомабу Iоахаршта а доацаш, жена гIулакх де. Хьаьта керда Iодаьча Iоахарашка жа Iуй шоаш хьеж. Iоахарий шоай неаноех къоастадац. ТIаккха сакманщикаш фу деш ба? Цар жерчашта доакъар тел, кIалхарцар хувц, желаш цIена лоаттаю, жа Iуша тIадилла молларIа кхыдола дехкар кхоачашду.

Жа дахка доладенча профилактически балха чоагIа тIатал Геланн — хIара жена вIашта кхьь дийнахьа 0,3 грамм фуразомидон яха молха тел, ха юкъе а йолийтий жерчашта лу биовит яха молкш.

Моттигаш нийслу цхьаболча жено кхоъ а кхыметтел биъ а Iахар беш. Цига ше оарцагIвоал бригадир: цхьа Iахар бьча жена кIалхец цаI е шиъ Iахар. Цудухьа даим го йиш я цхьан жена тIехьа шишша Iахар. Царна шортта тоъ наьна шура. Долче, уж сиха дегIаух, онда доал.

Къаьстта боккха толам баькхар Муцагова бригадас 1987 шера. 550 жена тIехьара хьалкхебир 952 Iахар, вешта аьлча, бIаь жена тIехьара — 173. Республикерча цхьанна жа Iуна хIензалца карагIдаланза хIама дар из!

ШийттаглагIча пятилетка духьхьал хьалхарча шин шера Муцагов Гелане бригадас планал совгIа хьалкхебаьб дикача фух бола 791 Iахар. Цхьан шераи ах шераи кхоачашйир цо кхаь шера план. Дика чакхдаьккхад дIадаха шу а. Цун цхьан бригадас совхоза бьъб деэткъа бIаь тума цIена пайда. Ишта лакха овсарле йолаш къахьегача Муцагов Гелакена тийннад доккхий паччахьалкхен совгIаташ — Къахьегама ЦIена Байракха орден, ВДНХ медалаш, социалистически яхье котваьннар яха кхо Знак, кхыдараш. ДIадаха шу чакхдоаллаш боккха кхаъ кхаьчар вай республике. Къахьегаме доккхий толамаш дахарах, хьейбай продуктивность лакхъеча а продукцега дIадодар кIезигдеча а доккха дакъа юкъедаьхарах КПСС ЦК-аи СССР Министрий Советен социагIа 1989 шера СССР Паччахьалкхен премн еннай Муцагов Гелани Кадыровича.

З. ЦЕЧОЕВ,
СССР журналистий Союза член.

Депутаталла кандидатех

Дега йIовхал—наха

БУРУВТОХАРА бал хий Малгобекски управленена чуйоагIача производственни Iалаше яра база коллективе дика воазаш ва технологически оборудованена ремонт ю слесарь Дзейтов Джамалдий Мухьмад. Производства ветеран, кагирхой хьехамча волча цунна гонахьа даим а хул цунца цхьама болх беш бола новкъостий. ХIаранера ала дIайха дош корадоагIа Мухьмада, цхьь цаI дIавахийтац эша гIо ца деш.

Атта кхьачадац Мухьмадега таханара ираз, сий, наьха безам. Деррига а дIадоладелар кхоьзткъеп иттлагIча шерашка. Тайптайпарча буровойшка болх беш дIаболабир цо ший къахьегама ницкъ. Юххьанца денз зийра новкъосташа цун кIаьда оамал. Цхьаннена а хезадацар цо сихвенна, кхыча сага бохам бергбола, чудоргдоаца дой оалаш, хало ницкъеннай, аьнна, из тIехьашкавоалаш, Iокадаш.

Цу шерашка хилар ницкъдав оамал йолча сага дог болат санна чIоагIа долга хьехьокхаш дола хIама. Турбе дIачIоагIье, аьнна, вышка тIа аьнна Дзейтов лозавир: ЦIакхха хезадац сона цо ше из ди хьоахадеш. Цхьабакъда, цун нанас Фатимас ишта дийцар цох лаьца.

— ТIхона цхьаннена моттацар из цу чоанех хьаварга, — Бутт совгIа баькхкар са воIас сакхетам чу ца воагIаш, хIанз-хIанз дIаварга, яхаш. Лораш шекбаьнна дукха ха яр, гIайгIане хьежар уж тхогахьа.

ХIаьта а бохабаьча наьхка кIал саца ца лоаш детталора Мухьмада дог. Юхкера а біаргаш хьалекхар унахочо, дийнвала вIалаве лар из. Йоккха сагото лайнача сага мара ховргдац наьнага, сесагага, берашка хинна хьал. Цар санна гIайгIа йир цу халача денношка Мухьмадар лоалахоша, цунца цхьана болх беча новкъосташа.

Дийна висар Мухьмад. Цхьабакъда, геттара къона воллеше, инвалид хилар цох. Лораша ишта къастайир цун кхел: «ДIахо болх бе йиш яцI» Дале а, къаркинзар Мухьмад даьрача чоанаша, халача лазаро. Кастта буруьтохара бIалхий управлене юхавара из.

Саг тешацар Мухьмадах хьалха санна визза болхло хургва аьлча. Цхьабакъда, из уйла дукха яханзар. Слесара декхараш тIехдика кхоачашдарца белгалаваьлар из коллективе. Цул совгIа, общественни балхбеара а буь валанзар. ХIанз слесарий бригада кулгалдеш ва Мухьмад.

Шийна, ший новкъосташта къувлашдар дувц цо ше член волча Малгобекски УБР парткома заседанешка. Цул совгIа, кхы а да цо кхоачашдеш дола общественни декхараш. Массехказа хержаз из Малгобекски горсовета халкъа депутаталла. Лерттіа кхоачашду цо ший харжархой наказаш. Цо дош хьал а гIоттадаь, хIанз городе товеш латт В. И. Ленина цIерагIйола улица.

Кхычарца цхьана Дзейтов Мухьмада кхоачашду халкъа тIахьожамхочун декхараш а. Цо дика зуь производствера кхоачамбоацараш. Уж гучадахарал совгIа, хьадда наькъеш хьех уж дIадахара. ГIулаих оланагара денз тоадаь даллалца сатец цун. Дукха дешаш да предприяте цун хьинарца къоастадаь.

Коммунист, халкъа депутат ше хиларах тарра, деррига дог лазаш оамал я цун. Талмастта декхараш сага кхоачашдеш хилар лац цо, гIалатех гуччахьа дувцаш а, доагIар хIаранегара цIенхашта хьадехаш а волча Дзейтов Мухьмада эггара хьалха хьадех шийгаро. Цудухьа дукха веза из массанена а.

Мухьмадах бенна наьха тешам боккха хилара тешел деш яр дукха ха йоаццаш буруьтохара балха управлене коллективо чакхъяькхха собрани. Цига, НохчГIалгIай АССР халкъа депутаталла кандидат вир Дзейтовх. ЦаI санна берригаш а цун кандидатура хьалловаш бар.

ХIанз ший программа кийчъеш ва Мухьмад. Дукха хIама долаш ва из цунна юкъедахьа. Цун деррига вахар — хьинаре къахьегара, наха гIулаих дара масал да.

М. ЭРЗИЕВ.

Ла йиш йоаца хьал

Наха туIе фусамаш социальни даьхьанна эша объекташ хьалъяра тIаерзаяь лаьрхIа программа оттаяьр районе дIадахача шера. Цхьабакъда, «Малгобекский» яхача МСО а агропромышленни объединенена чуйоагIача ерригача предприятей а бехкагIа кхоачаш да еш йисар из.

ХIанз районе ремонтно - гIишлон балхаш деш кхоъ организаци яле а, ну даькъе этта хьал чIоагIа сайдуш да. Геттара ледара пайда эц гIишло хьалъяра хьахийача рузкъах, объекташка болхлой таац, кхоачам боллаш яц гIишлон материалаш. Соахка хьалхарча 10 бетта эксплуатаце дIаенна фусамаш лийрхIарех 16 процент мара яц. Цу тайпара балхаш дуккхача юрташка вIалла даьдац ала мегаргда.

КОММУНИСТИЙ ХЬАЛХЛЕНЦА

ЛОАЛАХОШТА хьалхашка юхьIаьржъяла ца езаш чакхдаьккхад тха совхоза коллективо дIадаха шу. Дикка тIехкхоачашъяьй паччахьалкхенга дулх, шура, тха дохкара планаш. Уж толамаш доахача шоашкара доагIа дакъа юкъедихьад коммунисташа: СССР Паччахьалкхен преме лауреата вокхагIволча жа Iуно Муцагов Гелане. Масала, духхьал цун бригадас деэткъа бIаь тум пайда бир совхоза. Ишта дика къахьийгад КПСС член Исаева Шура керте латтача № 1 йолча МТФ бригадас, дояркаша коммунисташа Батаева Захус, Магомадова Элисас, комсомолкас Усманова Любас.

ХIанз эгIара халагIа а бехктохкамегIа а йола ха я хьайбаш леладераша — лерттIа Iангара даха деза жа, хьакхарч, доахан. Миштa лел из? Сона хетаргахьа, хьалхагIа цIакхха ца хиннача тайпара дика. Из хьахьокх укх цифраша а. Масала, планагIа йоагIачул кхоозза дукхагIа Iалашйир йол, силос — ши-эзари ши бIаьи тонн, ча — йиъ бIаь тонн дукхагIа кийчдаьд. Долче, доакъар доацаш хIама талхаргдац. ХIанз керттердар фуд аьлча, из цох кхетамца пайда эцар, цун хьурмат дар, хьайбаш динагIа дуаргдолча бесса из царна дIателар. Цу гIулакха хадданца йоакхо ю совхоза специалиста, фермай кулгалхоша, партийни комитето. Цудухьа укх Iай болх дика дIабода тха.

Массехк доц ала безам бар са лаьтта леладерех. Ка бола ялат дIадалара план йоккха яц тха — бIаь тонн. ХIаьта паччахьалкхен амбарашка чутессад пхи бIаь шовзткъа тонн гаргга. ХIара шера къаьстта низкъала хулар генараш дохкара план кхоачашъе. Соахка из а, дукхаеце а, тIехкхоачашъяьй. Уназа а халагIа дукъ шоашта дIатIанйцар коммунисташа, подрядагIа къахьегачар. Масала, хьазцаргья вай Тришин Василий, Султыгов Мухьмад, Тришин Андрей юкъевоагIа подрядни звено. Агротехника нийса лелаярах, техниках лерттIа пайда эцарах цунна карагIдаьлар гибридни хьажкIаш кхееча толам баккха. ХIара гектара тIара 14 центнер чуя езача, подрядни звенос чунйцар 21 центнер. Хьалхагта тийнна аванс доацаш, дIадахача шера итогаш яь яьнначул тIехьагIа, кIезигагIдале а, ткъаь итт бIаь тума эцаргда хьннар долча механизатораша.

Еррига кхаш леладу йиъ бригада я совхозе. Царех цхьаннена керте латт Керишкаев Iалауддин. Цунна а цун новкъосташта я чIоагIа беркате хилар чакхдаьнна шу. План бархI бIаь тонн йолаш, цар Iалашйир ши эзар тонна дика йол. хIаьта планал совгIа ялх бIаь тонн а йолаш, кIогашка чуеллар 1600 тонн хьажкIий силос.

Совхоза механизатораша хьийга кха зехьа довнзар. Паччахьалкхенга алхха хьажкIаш йохкарах 360 эзар сом цIена пайда хилар совхоза.

Ховш ма хиллара, вай республике укх тIехьарча шерашка чIоагIа теркам тIабахийтаб люцерна кхеяра. Из Iалаьмате пайдане культура я, ха а ховш кхееш хилча. Цо лу тIехдика доакъар, хIаьта цун ги дукха мах а телаш ийду паччахьалкхено. Люцерна кхеелга юххьанца лерттIа дIадодацар тхо долча, опыт тоъацар. Цхьабакъда, из гIулаих хIанз хувцаденнад. Совхозе хьалхихийнаб люцерна кхее ховш бола говзанчаш. Соахка планагIа ткъаь бархI тонн люцерна ги дохка дезаш дар тхо, хIаьта дехкар — ткъаь итт тонн. Долче, боахама цо белар 600 эзар сом пайда.

ДIАДОЛАДЕННАД перестройка кхёл къоастаеча Iалаьмате лоархIаме хургдола, парте аргIанара XXVIII съезд хургйола 1990 шу. Из кердача коталонашца белгалдаккха чIоагIо яь боа совхоза коммунисташ, деррига къахьегамхой. ХIанз керттердар да карагIдаьнначох кхоачам ца бар, дIахьалхашкахьа дахара ерригача таронех бизза пайда ийбе Iомадалар, наьха бехктохкам айбар, дисциплина чIоагIъяр, кердача тIакхувш хилар.

Вахара позицега хьежжа хул хIара сага гIулакхаш, цун оамал. Балха, обещственни, граждански дехкар цо кхоачашду ший дег чурча уйланга, саххетамга хьежжа. Моллагта чоалхане хIама тIаэттача цунах тийша да саго нийса никъ лацар. Фу дергда? Цу хаттара жоп дала цхьайолча хана низкъало хул. Цхьабакъда, коммунисташта цхьаккха шеко йоацаш хнла деза цаI — алхха хьайна цхьаннена хинна ца Iеш, коллектинана, общественна хьалхарча дакъа саготагIа эшаш даР хьаде кийча хилар. Из мел хала дале а!

Кхычахьа санна, тха партийни организаце а ба дезагIа дола дукъ шоашта дIатIаэца кийча бола а из Iо ца кадаш дIакхахьа низ дIакхоача а коммунисташ.

Веэткъа саг чувоагIа совхоза партийни организацена. Царех 26 къахьегаш ва хьайбай боахаме, 32 — кхаш леладеча. Долче, парте боацараша масал телаш керттерча производственни участкашка болх беш ба партийаш. Халонех къехкаш бац уж. Нагахьа санна моллагIча моттиге гIулаих лерттIа дIа ца доде — цига дIаваха кийча хул царех моллагIвар. Из-м ишта хила дезаш а да. шоашта аьттонаш леха мича ух парте мугIарашта юкъеухараш...

Кхетаду саха, мехка атта хургдац ер шу. Цудухьа беррига коммунисташ, дог цIена дола къахьегамхой оарцагIбовла беза перестройка гIулаих кIал ца дитара. бехтохкам айбара, дисциплина чIоагIъяра.

А. ГЕРАСИМЕНКО,
Малгобекски района «Кавказ» яхача совхоза парткома секретарь.

Депутаталла кандидатех

Цо лерхI

Хье депутаталла хорже хьай хоржамхой хьашташ кхоачашдара малагIа гIулакх эггара хьалха де лаьрхIа я хьо, аьнна хаьттача, со лор я, цудухьа эггара хьалха сай теркам наьха унахцIено лораяра тIабахийта лерхI аз, аьлар, Сунженски района Троицки станицерча № 138 йолча хоржамий округе гIолла Нохч-ГIалгIай АССР халкъа депутаталла кандидат йолча Троицкерча больница керттерча лоро Макарова Таисия Федоровнас. ТIакхха тIатехар цо: могаш ца хилча, цхьаккха хIама эшаш дац, цунга хьежжа депутата программа тIа а керттера хила деза из. МоллагIча депутата программа тIа а ях аз-м.

— Таисия Федоровна, хьо моттигерча Совета халкъа депутат махиннайл, цудухьа хьона дина ховш мадий Троицке бахьча наьха хьал-таро миштай. Станцера кхоачамбоацараш дийца а ма хургдий оаша исполкома заседанешка, цудухьа, Iайха де лаьрхIачох Iа кIоаргта дувцар лов сона.

— Де дезараш дукха да. МалагIа хьалха де деза аьнна хатта эшаш дац ухказара хьал, дерриге а хьалха динза даргдоацаш да.

1984 шера ларда а елла, 1988 шера мара хьалъе йолайнзар станицера амбулатори. Ухх шера эксплуатацедIаяла езаш яр из. Унахой Io а бувшабь, дарба де таро Iальмате во я. Цхьайта саг ва тха хIара палате. Уж геттара дукха ба. Вайна махарра унахой. тайп-тайпара лазараш долаш-махулий. Медицинас дIадеххача тайпара унахошта гIулакх де моттиг яц ухказа. Цудухьа, уж дешаш хьалхарча мугIаре оттаде лаьрхIа я со.

ШоллагIа, йохкха, проблема а хинна дIаэттай балха болча дай-ноаной бераш дIадала берий беш, ясли йоапаш хилар. Йолаш йола берий беш аьхкий ремонтагIа латташ хул, хIаьта Iай шийла хилар бахьан долаш дIакъовл. Хьажа саг воацаш, бераш дита моттиг йоацаш балхара кхалнах сагота хул. Цунга хьежжа хьадеча хIаман тIехь дика ка ялац цар. ЦаI шоллагIчунца дувзаденца да: Из дош тIехьататта йиш йоацаш къоастаде дезаш да. Сона хетаргахьа, из дулургда. Йолаш йола берий беш болх бергболча йоаккхалургьа.

Са белгалдаккха безам ба экологически хьал дикагIча боараме ца хилар. Из дукхагIча даькъе станице бахача наьха бехкагIа а да, хIана аьлча, бахача наха чIоагIа бIехду Шолж, наькъаш, салоIа моттигаш. Цу гIуланха медицински болхлоша, моттигерча Совета депутаташа, административни болхлоща цхьана бахача наха юкъе кхетаме болх дIабахьа беза, цул совгIа лостам лорабе безам боацарашта доагIа таIазар де а деза.

Iалам лорадара вай мехка болабеннача боламе боккха теркам тIабахийта безаш гIулакх да амброзия яхача баьца йохрхIаш дIаяхар. ХIана аьлча, уж йоархIаш наьха унахцIено техаеш я. Амброзе хьоадеш дола лазар дегIацара дIакъосташ, по чIоагIа Iоткъам бу дега. Уж йоархIаш станице дукха я. Амброзех станица IоцIенъяр сай керттера декхар да аьнна хет сона. Айса лерхIача тайпара из са вIашТIехьдоале, дукхача наьха унахцIено лораяра аьттув баргхиларах тийша а я со.

— Нохч-ГIалгIай АССР халкъа депутаталла хье хорже, хьа теркам тIабахийта безаш кхы а гIулакхаш махургдий, малагIа къоастадергдар Iа царех?

— УнахцIено лораярца дувзаденна да КПСС XXVIII съезда кийчо еча партийни комитетийн организацейн балха программа тIа белгалдаьха укх тайпара дешаш «партийни терко елга дIадех торговле. Таханарча цун хьала доагIа а доагIаш раьза бац къахьегамхой». Цу хьакъехьа цу тIа мааллара, воча хьале да тха торгови предприятешка наха деш дола гIулакхаш. Тикашка хьаэца хIама яц. Ший ханнахьа хьакхаЬац маькх, шура, кхыдола хиланза даргдоаца товараш. Дефицитни лоархIаш дола товараш дац аз дувцараш. Уж товараш ца хилар кулгалхой бехктокхам лоха хилар мара хIама дац. Укх станице лаьрххIа шура, тIоа бохкаш тика яц. Иштта яц лаьрххIа йола баьцадаараш, сом бохкаш йола тика а. Тха территоре тIа XIX партсъезда цIерагIа йоккха колхоз яле а баьцадаарашца баха нах Iалашбац. Иштта, сезонагIа пагIатта хьаэца сом а хилац. Нах Iалаш ца барал совгIа, дарбан учрежденешта а Iалашо яц колхозо.

— Хьай къамаьла юкъе Iа хьоа мадирий КПСС XXVIII съезда кийчо еча программа тIа белгалдаьха цхьадола дешаш. ХIаьта ца тIа да фусаний проблема кхоачашъеча де дезараш. Фу ала йиш я хьа ца гIулакхах?

— Укх станице баха нах дукхха-дукхагIбараш моттигера нах ба. Цудухьа нагтахьа саг вац ший доалахьа цIенош доацаш. Из проблема ирагIчарех яц тха. Бакъда, чIоагIа ира латташ я школай проблема. Цу программа тIа мааллара дешара реформа толаме чакхъяккхара кердa тIехье перестройка идеалийн реальностейн кIийлен тIа кхеяра таро йоацаш да тхо. Депутатий декхарашта юкъе цу гIулакхо ший лоархIаме моттиг дIалоац.

Аз лакхе йийцараш мара проблемаш йоацаш яц тха станица. Проблемаш духха а чоалхане а я. ХIаьта махулла уж проблемаш кхоачаш а яь, наьха хьашташ тоаде хьажа безараш депутаташ ба.

Т. МАЛЬСАГОВА.

Цхьаккха вицвеннавац, цхьаккха дицденнадац

IОАЖАЛА ДУХЬАЛА ЛАЬТТАВ

Из дн дийкха дера. ХIама ца хилча санна, сигалара сийрда хьежар ахкан бIайха малх. КIирандийнахьа шоай цхьаццa гIулакхашка арабаьннабар нах. ЦIаьххa «тIом», «тIом», — аьнна ийрча кхаъ кхаьчар вай берригача межка санна БугIанюрта а. Миют хьалха, сийна форд санна, сийрда хиннача сигала Iаьржа морхаш тIаяьхкача санна хетаделар Iумара. Цхьан юккъа уйла еш а ваьгIа, тIакхха сихха тIеман комиссариате ваха лаьрхIар цо.

Сийлахь-боккха Даймехка тIема хьалхарча деношка Ейск яхача летчикаш кийчбеча авиационни училище кхаьчар Хасанов Iумар. Бакъда, из чакхъякхха вIашТIехьдаланзар цун. Кавказа мехкдаьтта долча сихбенна чубоагIаш бар фашисташ.

ХIаьта моастагIий низ юхатоха тIем тIа баха бийзар курсантий а. Инаралейтенанта Жадова кулгалдеча 5-тIа гвардейски ударни эскаре нийсвелар вай мехкахо. Летчик хинна веце а, бакъда лаьтта тIа къонахчал гойташ лийтар Iумар. Цо тIемаш даьд 97-ча дивизена чуйоагIача 289-гIча полке разведчик волаш. Укх подразделенена кулгалдеш вар Советски Союза Турпал полковник Науменко.

...1942-ча шера бIаьстий дар из. ТIий тIа танк а оттаяь, цу тIа чIоагIбеннабар фашисташ. Цу тIийна тIехь а баьнна, дIабаха безаш бар вай салтий а. Шийца белорус Тарасов Валентин а, кхы цхьа эрсе а (тайпан цIераш дагаягIац) волаш, цу шийлача хила гIолла дехьа а баьнна, гранаташ теха «Тигр» яха танк экххийтар цар. Цо вай подразделенена таро ялар моастагIчо тIалата. Иштта из къонахчал, майрал гойтарах ЦIеча Седкъа орден елар Iумара.

ТIема дукхача ваьккашка гIолла лайнна вай мехкахо. Хало нийсъелча а ца вохаш, Iоажала майрра духьал хьожаш хьалхарча мугIарех волаш дIанхав из. ХIаьта 1943-ча шера Орловски-Курски дуге хиннача тIем тIа къонахчал гойтара юха а ЦIеча седкъа, орден елар майрача старшинайна. Иштта Днепр яхача их тIехьа воалаш тIом барах «За отвагу» яха медаль а елар. Белгалдаккха деза, из цIи йола медаль къонахчал а майрал а гойтачунна мара ца луш хилар. Цул совгIа, командующе цIерагIа баркал а кхайкадир.

ЦIаккха йиц ца луш дагайоалл Iумара цхьа эпизод. Немецки эпсар есаралла воалавеш боагIар вай разведчикаш. ЦIаьххa тIанийсбелар уж лаьца советски лейтенант воалавеш боагIача немций салташта. Вай эпсар фашисташа каравигр лоа а ца денна, уж дукхагIа боллашехь, автоматаш етташ тIом болабир разведчикаша. Ломаш санна майра лийтар уж фашистех. Дукха ха ялалехь моастагIчунгара лейтенант хьа а ваьккха, вай подразделене дIавелар цар. Цу тIем тIа къаьстта къонахчал гойтарах совгIата тепча елар I. Хасановна.

Фашисташа дIалийца хинна вай городаш, юрташ юха хьа а йоахаш, дIаболхар вай салтий. 1944-ча шера Поти яхача городе дIахо гIулакх де Iийра Iумар. Цул тIехьагIа дукха бинзар тIом а.

ХьатIакхаьчар советски халкъо сатийса дж. Маьрша даха хайшар адамаш. Ерзаш латтар тIемо яь човнаш. Меттаоттабир халкъа боахам. Алма-атински областе Каскеленски районе дукхача хана водитель волаш бох бир Хасанова.

ХIанз массехк шу да Iумар пенсе вола. Цхьабакъда, сатийна цIагIа вагIа лаьрхIа вац из. 1957-ча шера денз «Агропромстрой» яхача тресте шофер волаш болх бу цо. Цу дукхача шерашка ветерана баь болх белгалбаьккхаб дезача совгIаташца. Цунна еннай «Ветеран труда» яха медаль, дукха сийлен грамоташ, ахчан премеш. ВожкхагIвола воI Iумар-Iаьла водитель ва да волча гараже, йоI — Яха техник я.

Шовзткъеи пхиъ шу кхоач Советски вдамаш маьршача ситала кIал даха. Бакъда, вай биц балийта йиш яц фашистех майра лийтараш. Дукха ха йоацца Орловско-Курски дуге тIом баьча ветераний вIашагIкхетар хилар. Цига вийха вар Iумар а. Шоашта бIаргдайнари лайна халои дагаухаш, къоначарга дийцар цар. Цу бийсана яьгача цIеро гойтар цу тIема денои сий цIаккха доврг ца хилар.

М. КУЗАЕВ.

ДОАЗОЛ ДЕХЬАРА

РУМЫНИ. Декабрь бетта Чаушеску лоравеш хиннача боевикаштеи восстане доакъошхоштеи юкъе лаьттача тIемах бухарестций 500 дезал чубаха цIеноп а доацаш бисаб. Цу тайпарча хьал тIа ба Тимишоарера, Брашоварера, Сибиурера бIаьш нах. Къам нIалхара даккхара йолча фронта Совета уж нах квартираша, хIаьта ишта ух деношка Румыне доазол дехьара хьаухача хIамаех хьакъестадеча барзкъаца, кхачанца Iалашбара хьакъехьа де дезараш тIанйду.

СУРТА ТIА: румынски салтий наха барзкъаш дIадекъача Бухарестски цхьан киназа территори лораеш ба.

АП—ТАСС телесурт.

СССР АРАХЬАРА ПОЛИТИКА:
1990 ШЕРА ХИЛА ТАРЛУШ ДОЛА ХУВЦАМАШ

СССР кхыча мехкашцарча гIулакхий министра Э. А. Шеварднадзес Кердадарий кепайовзон Агентства дипломатически обозревателя Марков Владимира интервью луш дийцар 1990 шера Советски Союза арахьарполитически вахара цхьацца долча лостамашка хургдолча хувцамех.

ГЕРЗ ДЕХКАР

Карарча шера цхьадолча даькъе хувцамаш хургда. Со теш, вайна массазара герз кIезигдарах йола соглашени яра болх чакхбоакхлургхилара — из цу лостамагIа эггара хьалха исторически гIа баккхар да. ХIаьта из лоархIаме гIулакх бокъонца вахаре кхоачашдергда лакхехьарча боараме юкъараевропейски совещани яро — Хельсинки-2. Цига цу согласиенена кулгаш яздаь ца Iеш, дIахо герз, эскараш кIезигдарах, тешам чIоагIбарах, военни вIаши духьал латтар эшадарах дола лоархIаме къамаьл а хила тарлу.

Аз бокъонца реальни перспективе лерхI ух шера США-ая СССР-ей стратегически тIагIортара герз 50 процент кIезигдарах долча договора тIа беш бола болх чакхбаккхар, хIаьта цо, герз дехкара гIулакхе керда оагIув хьаелларгья. Карара шу химически герз дехкарах йола дунен халкъашта юкъеара конвенци яра хьакъехьа хоадам беш хургда.

СОВЕТСКО-АМЕРИКАНСКИ ВIАШИ ЛЕЛАДУ ГIУЛАКХАШ

СССР-ая США-еи юкъерча гIуланхашка дикагIча оагIорахьа цIенхаттта хувцамаш хургда. Экономически вIаши леладу гIулакхаш дегIакхувлача шеррача масштабагIа, вIаши пайдана, цхьатарра бокъо йолаш гIулакхаш леладара йола дика перспективаш я. Вайна цу тайпара вIаши гIулакхаш леладар эш. Цхьабакъда иштта Америка а эш стабильни, тешаме йола советски рынок.

ЕВРОПА

Карара шу Европа а, цун юкъара цIа хьадеча а чIоагIа лоархIаме да. М. С. Горбачева из идея хьалхаяьккхача цун йоагIа терко январь. Мадарра аьлча, цу тайпара цIа хьадар — из реальность: хIанзле цун элементаш, бIарчча блокаш белгалъяьхай, вIашагIйохкаш латт здане конструкцеш.

ХIанз Франце президента Франсуа Миттерана цу наькъагIа дIахо гIолга хьалхадоах. 1989 шера Брюсселе переговораш йолча хана Бельге премьер-министр Вильфрид Мартенса «Европейски конфедераци» хьаяра идея тIехьа вар. Со геттара цевайккхар Бельге из идея хьаллоацаш хиларо, хIана аьлча, ЗIамига паччахьалкхенашта, ховш махиллара, къаьстта лоралуш хул тайпайпара объединенеш, конфедерацеш хьаяра хьакъехьа. Цхьабакъда, Малхбузен Европера зIамига а юкъера а мехкаш Советски Союзе санна тийшад: интеграцюнни процессаш йоацаш, экономически а кхыйола а юкъааеропейски кIийле йоацаш хIанзарча хана геттара йоккхий проблемаш къоастае йиш йоацилга.

МАЛХБОАЛЕН ЕВРОПА

ХIанз вай, аз аргдар, цу паччахьалкхенашца керда цивилизовании гIулакхаш хьакхоллара этапе да, аьнна. ЧIоагIа лоархIаме да, вIаши союзнически декхараш хIанз а долаш хилар. Политически строя, общественно-политически системашта, экономически реформашта доагIаш аьлча, из деррига а царех хIара мехкарча халкъо ше къестаду.

Сона хетац, социализма ший поэийцеи дIахецаш латташ санна. Вешта аьлча, социализма уж чIоагIъю: цар социализман керда куц-сибат хьакхолл. Нагахьа санна, вай социализм чIоагIъе безам болаш доле перестройка гIулакхаш дIахо кхахьа деза. Советски перестройкас малхбоалеиевропейски пачахьалкхенашта дикагIча оагIорахьа хувцамаш дара йола таронаш еннай, цига хулаш йола революционни событеш цхьан ханна Советски Союзера прогрессивни процессаш хьалацар да.

СОВЕТСКО-КИТАЙСКИ ВIАШИ ЛЕЛАДУ ГIУЛАКХАШ

Ухх шера уж динамично дегIаухаргда. Из иштта хилар дезаш я Китай а Советски Союз а. Цу вIаши леладеча гIулакхашта чIоагIа лоралуш тIаваха эш. Советски Союзаи Китайнеи юкъера гIулакхаш тоадалар, из вай ханара геттара боккха толам ба. ХIаьта цига вай кхоанеп, тIехьа тIайоагIача хана уйла еш болх бе беза. Ухх шера сона хетачогIа, советско-китайски вIаши леладу гIулакхаш дикка дегIадоагIаргда. Советски Союзе тIаэцаргва КНР Госсовета премьер Ли Пэн, цунца дIа-са къамаьлаш хургда, иштта кхыйола визиташ ергья. Дикз перспективаш я экономически даькъе а. ЧIоагIа лоархIаме да, хIанз приграничии районашкара эскараши герзеи кIезигдара, тешам чIоагIбара хьакъехьа хургйола советско-китайски переговораш.

АЗИАТСКО-ТИХООКЕАНСКИ РЕГИОН

Японеца политически диалог дIайолаяра а экономически, Iилма-технически вIаши леладу гIулакхаш шердара а хьакъехьа дика перспективаш йолаш я. Дунен тIарча процессашка АСЕАН паччахьалкхенай а АТР кхыча мехкий а лоархIам дегIаухаш латташ хилар теркал а деш, вай царца шин оагIорахьара а дуккхача оагIорахьара а кIийлен тIа леладу гIулакхаш динамично дегIакхувлара духьа воашта моташ дар дергда. Ховш ма хиллара вай хьинаре дегIакхувларгья корейски новкъосташцара — КНДР-ра отношеней.

КЪУЛБЕХЬЕН КОРЕЯ, ИЗРАИЛЬ: ХIАНЗ А ДИПЛОМАТИЧЕСКИ ГIУЛАКХАШ ЛЕЛАДАЦ

Вай правительствении доацача боарам тIа торгови палаташка гIолла Къулбехьен Кореяца леладу торгови бувзамаш дегIакхувлаш санна Израилацара экономически гIулакхаш дегIакхувларгда. Хетаргахьа, цхьана йоккхий проекташ оттае мег. Консульски гIулакхаш дегIакхувларгда.

IАРБИЙ МЕХКАШ

Iарбий дунен мехкаш — вай доттагIий а партнераш а ба, царцара гIулакхаш вай кхы а динамичнегIа дегIакхувларгда. Масала, Египтацара вай гIулакхаш тоадалар, советско-египетски отношенеш дIахо дегIакхувлар дунен халкъашта юкъера лоархIам болаш да. Ухх шера хьалхарча квартале СССР-е тIаэцаргва президент Хосни Мубарак.

Вай хьинаре дукхапланови гIулакхаш дергда гаргармалхбоален дов дIадакхара, Гаргарча Малхбоалекхара лаьца дунен халкъашта юкъера конференци гулъяра хьакъехьа.

СССР-ча КЪАМАЬ ПРОБЛЕМАЙ ДУНЕН ХАЛКЪАШТА ЮКЪЕРА АСПЕКТ

Арахьарча политика даькъе болх беча сага хетачох, ухх тайпара мах бе йиш я вай мехка сепаратистски тенденцшта. Дунен тIа доккхий дика хувцамаш хиннад. Аз сай къамаьле белгалдаьхар арахьарполитически керттера гIулакхаш. вайна тешам луш йола тенденцеш. Уж хьахиннай советски перестройкаца, СССР чIоагIа паччахьалкхе хилар бахьан долаш. Иштта вай вежарашха долча халкъий чIоагIча союз хиларах. Нагахьа санна, вай из союз мелъялийтача, вай арахьарча политика эффективность лохъергъяр вай. ХIаьта цунца дунен тIа мел хулача дикача хIамай кIийле йохаергъяр вай.

Вай массане а чIоагIа могаду тIом ца хилийтар. ДIайолалуш я адамле дегIаахара машарен ха. ТIема кхерам тIехьашка теттаб, хIанз тIема вIаши духьал латтар эшадеш латт. Уж дика процессаш духьале ца еш хийцпа дIаяхийта еза. Цудухьа СССР-ра цхьайола сепаратистически маIан дола тенденцеш ерригача адамлен хьаштий кIийлен тIара кьестае еза. Со теш, вайна мехкара къаман проблемаш къоастаеча хьакъале компромиссни решеней кораергхиларах. Массайолча республикаша дакъа а лоацаш оттадеш долча кердача СССР Конституце бокъонца йола федераци Iалашъергхиларах.

(АПН).

Къахьегама ресурсаш: мишта пайда эц царех

ЛОАРХIАМЕ ПРОБЛЕМА

Малгобекски районе балха тIа дIанийсбенна боаца нах дукха хиларца дувзаденна 1987 шера 27 январе Нохч-ГIалгIай АССР-а Министрий Совето № 19 йола соцам бир уж мамогга сихагIа къахьега болалургбола гIулакх вIаштIехьдаккхара. Цу соцам тIара хьайоагIаш йола шоай программа оттаяир района кулгалхоша болх беш боаца нах шоайцита ца хилийтара. Цу даькъе агропрома задани елар пятилетка чакхъялалехьа тайп-тайпара цехаш, мастерскеш, кооперативаш, кхыйола организацеш болх бе йолаялийта, 1500 саг балха тIа дIанийсве. Иштта керда цехаш, бытовой гIулакхаш ду кхыйола участкаш хьа а еллаш, республика моттигерча промышленноста министерствос болх бе волавалийта везаш вар 260 саг. Берий беш, школа хьал а еш, цу шерашка просвещене министерствос болх бе волавалийта везаш вар ши бIаь совгIа саг, швейни объединене ужжал нах. Иштта болх бе йолаялийта лаьрхIар ухказа виъ бIаь болхло чуэцаргвола Орджоникидзевски «Топаз» яхача завода филиал, цхьа эзар саг къахьегаш хургвола «Вайнах» яха завод. Гуш ма хиллара программа йоккха а лоархIаме а я. Долче, иштта кхоачашъю из районе? Цу лостамагIа малагIа балхаш ду ухказа хIанз?

Шийна хьалхашка оттадаьча цу хаттарашта жоп а луш социальни дешашта йолча отдела заведующе Цечоев Iаддал-Хьамида аьлар:

— ХIанз ухх сахьате тха районе цхьаннахьа а къахьегаш боаца нах кхоъи ахи эзар саг ва, хIаьта договорагIа болх бе дIабаха лелараш а тIехьа дIалаьрхIача ворхI эзар гарга саг ва уж. Района кулгалхоша чIоагIа йоанхо ю къахьега моттиг йоацаш лела нах мамогга дукхагIа балха тIа дIанийсбара. Масала, тха отдела болхлоша бувзам лоаттабу районерча промышленни предприятешца, организацешца, совхозашца болхлой мичахьа эша хьожаш. ХIаьта, цар заявкаш тел горисполкоме шоашта мел болхлой эш хьагойташ. Царга хьежжа нах балха тIа дIахьежабу горисполкома отдела болхлоша.

Къахьегама ресурсех дикагIа пайда эцара йолча программа тIа белгалъяьхача тайп-тайпарча организацеша дукха мероприятеш чакхйоах деш хIама доацаш нах ца лелийтара. Лур-чогIа гороно вIашагIа а елла, болх бе йолаялийтар къонача туристий станции боахама-эксплуатационни конторей. Цига балхаш тIа дIанийсвелар деш хIама а доацаш лийнна 21 саг. Городе а районе а вIашагIеделлай 140 кооператив. ХIанз царех тайп-тайпара продукци кийчъеш я пюзткъа гарга кооператив. Долче, балха дIатарваьв 290 саг. Вож кооперативаш а кастта болх бе йолаяла езаш я. ТIакхха кооперативашка къахьегаш хургва эзар гаргга саг. ТIа-тIа дукхагIа хулаш латтача кооперативаша балха юкъеувз къахьега моттиг йоацаш лийнна нах. Иштта патенташ хьа а йица, шоай цIагIа тайп-тайпара продукции товари арахеца волавелар соахка ткъаьх саг. Кхо дезали болх боацаш лийнна виъ саги оргнаборах Калинински областе дIахьожаваьв.

— Укх тIехьарча массехк шера цхьаккха тайпа гIишлон организаци яцар тха йоккхача районе къахьегаш боаца нах балха тIа дIанийсбера даькъе. Лакхе белгалбаькха республика Министрий Совета соцам кхоачашбац районерча совхозаша. ЦаIг ахи эзар саг балха тIа дIанийсве везача, таханалца цхьаккха саг балха хьожаваьвац цар. Царех я Картоев Iалаудин, Костоев Султан, Хациев Хасбн, Кодзоев Азматгирн керте латтача а кхыча а боахамий коллективаш.

Кхы дикагIа леладац из лоархIаме гIулакх республика моттигерча промышленноста Министерстван Грозненски швейни производственни объединенен кулгалхоша: Цхьаккха цех, мастерской хьайийллаяц цар Малгобекски районе шийталагIча пятилетка шерашка. ХIамаш тегарий кулгалхоша укх шера районе йиъ модуль дIа а оттаяь, къахьега болабалийта безаш бар хIамаш тега бIаьш мотористкаш. Гаьнара моттиг я, аьнна, бахьан а дакккха, цхьаккха модуль дIа ца оттаеш Iийра объединене кулгалхой. Цхьабакъда, хIанз мукъагIа из гIулакх цар цхьан кога тIа доаккхаргхиларга дог доахаш ба малгобекчанаш.

Моттигерча промышленноста министерствана чуйоагIа мастерскеш хьа а еллийташ, районе бахача наха маьхагIа деш дола гIулакхаш тIа-тIа дукхагIа хилийтара, цар хьашташ диззa кхоачашдара, къахьегаш боаца нах балха тIа дукхагIа дIанийсбара мукъа а яькхха кийчйир хьалха «Алханчуртский» яхача совхоза хинна контора. ХIаьта а цу министерства кулгалхоша хIанзалца укхаза дан хIама дац.

Б. КОСТОЕВ.

КУРСАШ ЧАКХЪЯЬННАЙ

КПСС Нохч-ГIалгIай обкома политпросвещене ЦIагIа чакхъяьлар гIишлон организацейн транспорт н и предприятейи боахам социалистически хьисапе лелабара школай пропагандистай методика дешаех йола кхаь дийнахьара республикански курсаш.

Курсашка пропагандиста дIайовзийтар республика социально-экономически дегIаяра 1989 шерара итогаши 1990 шера оттадаь декхараши. «Халкъа боахама бIарчча комплекс — советски наьха цхьоагIон материални ларда» яхача темагIа дола «Герга истол» а хилар, дукха лекцеш а йийшар пропагандисташта.

«Заняти чакхъяккха пропагандист кийчвара методика» яхача темагIа практически занятеш а хилар. Пропагандисташта хьалхашка къамаьлаш дир партийни болхлоша, вузий Iилманхоша, цар вIашагIкхетараш хилар КПСС Нохч-ГIалгIай обкома хьалхарча секретараца нов. Д. Г. Завгаевца, КПСС обкома секретараца нов. Е. В. Тумсоевца, республика йоазонхошца.

Л. КОДЗОЕВА,
КПСС обкома политпросвещене ЦIеп заведующе заместитель.

ПАНАМА. «Насьон» яхача аргентински газета «ВIашагIкхийтта Штаташ — дунен жандарм» кюрта а болаш нелатехай Панама духьала США-с лелаеча герзашцара авантюра анализ еш йола комментари. Газето белгалдоаккх. Вашингтона юха а хьахьекхар тIема низах пайда а йийеш доазол дехьа ший хьашташ лораде кийча хилар. Латинскин Америкера дуккхача демократически правительстваша цхьа хаттар ду фу хургда хьогI тхоах кхоана, хIанзчул тIехьагIа шоай суверенитета къулбаседамериканскн импере доазув оттадаьлга дага кхаба дезий хьогI цар, — яхаш язду «Насьона».

СУРТА ТIА: Есарал боалабаь панамцаш американски салташа тIахьожам а лоаттабеш балха дIабуг.

Аляска яхача штатера Анкориджа университета профессор Ларри Рокхиллах Магаданерча педагогически институтера хьехарко хилар. Цо цхьан шера договор йир, из хІанз бетта 320 сом алапи а долаш доцент ва.

Эрсий мотт геттара дика да хой а Ларри Рокхилда майрра занятеш чакхйоах. Цо каст-каста «Тин-Тигниг» яха доазол дехьара метташ Іоамадара йола метод юкъекхувл. Цунца студенташа кхыча халкъий метташ Іоамадаь ца Іеш, царна ду мехкашкара тайп-тайпара нерда хІамаш довз.

Ларри Рокхилла шиъ хІанзарча балха а къулбаседера эрсий городера вахара а раьза ва.

СУРТА ТІА: укх улицагІа гІолла дийнахьа шозза чакхвоал Ларри, хІаьта, укхазарча бераштa дика вовз безаме, Іммерза вола хьаьша.

И. ВАЙНШТЕЙНА сурт.
ТАСС фотохроника.

УНЗАРА ВИР

Дувцар

, Мовхьаш кхахьа кхелла да вир. Совхозе бухгалтерал болх беш вола Дуртазхан а ишттa хеташ вар. Бакъда, цун лоалахочо Довтбе кхо дн хьалха нйца доаладаь вир дайзача бокъонца хувцаелар цун уйла.

Шиъ ира бат дІа а яхийта, дІаьха ши лерг куро доаржа а дан, ха тІа латта салте санна, аьшка цхаралах яьча жартах нийсса Дуртазхана коа Іочухьежаш латтар из. Сахьата гІоарилг санна, даим лелаш хулар цун лоаца цІог. Баге аІашка йилле дукха ха якхачар цо. ТІакхха къамаргаш Іайда вувш латтача сагага санна оаз йоалар. Цул тІехьагІа мело хьаІингашка а яхе, айлора оаз. ДІахо, йІаьхлуш, кхы а ай а еле, цІерапоштана тара ерзар из. Дуненахь докхкача гІулакхах ше доаллаш санна, лаьрххІе бІаргаш тІакІалтІа а даьхе, чІож цхьа во сотта а йий, шийна чу мел бола мух цкъа хьагулбеш, тІакхха из арабетташ дикка къахьегар виро.

Вирага цІогІа доалаше, комара гаьна тІа гІолла урагІхьадар коа дижа улла циск, дом экхийташ дІакоха лелхар котамаш. Из ерриг гІар кхы а чІоагІагІа михьара йоаккхар квартале мел долча жІалеша.

Тахан кхоалагІа дн дар из туржаІ дІадоладенна. ХІаьта массехк дн хьалха отара кІал газеташка хьежаш вагІаш Дуртазхана зийра лоалахочун коа ер сурт: вира юхь а лаьца, кхийна тІехьашка ваьлар Довтбе кІаьнк. Цунна тІехьа гучабаьлар Довтбин цар цхьа гаргара саги. Цхьан сахьата вира гонахьа а кхийста, цунна бага а хьийжа, че чу бий а гІертабаь, чубахар уж.

Боад къовлабалале тІом хьахьийра вира. ИйслагІчох ах доаллаш лерга нІана боаттІабе санна цІогІа техар цо. Цу сарахьа денз Дуртазхана вижар а, гІаттар а, волавалар а цу сийдоацача аьхкан цІогІанца дар. Кхыметтел гІанахьа а духьалъухар цунна бага мел йола царгаш гучайоахаш, еррига аре кхайкаеш Іехача вира корта.

Дуртазхан отпусках вола цхьа кІира дар. Цхьаккха хІама а ца деш, духхьала цІагІа вагІа лаьрхІа хиннавар из укх шера. Укхо мел яь уйлаш шиъ дан-даь голашка гІолла дІаяхийтаяр цу вирo.

ДиълагІа дн дар лоалахочо вир ийца. ХІанз Дуртазханар циск бада тІара Іо ца доалаш, ден а бус а гІайгІане Іммадаш еш дагІар. Коа мел хинна котам гуш яцар. Ше ийца доаладаьча сарахьа Іаьхача виро кхераяь Дуртазхана сесаг Хамарсет, цІен лагІаш тІара чуена, хаьнаш лазаш метта уллар. Довтбега лоткъам бе безаш дар гІулакх.

Атта дацар Дуртазхана Довтбеца дувца. Масайтта шу дар царна юкъе гІолла делар Хамарсета. — Циск Іо-м даьннадац бада тІара? — хаьттар цо. — Миска — яІ, цо-м деннеи буси хІама а диадий-хьогІ!

Цу ханна арара хьачухезар цІогІа детта доладенна-ча вира оаз. Вир уй чу хьачудаьлча санна чІоагІа яр из.

— ХІанз цо из са наІар тІара дІа ца доаккхе, аз са дІадохийтаргда цу эгІадаьча хьайбан! — наІара санагІах бий а балийта, цІагІара дІааратоссаенар Дуртазхан. Лоалахочун кхийна тІехьашка Іеха ш латтача вирагахьа ма моггa тугаш а теха, карта тІа а отта. Довтбе коа чухьежар Дуртазхан.

Довтби сарпалаш текхаеш воаллар.

— Довтби! — цІогІа теха хьахьожавир из Дуртазхана. — Из хьай вир са коа юхера дІаяккхал. Муам хоза бац цун. Лерга ш къорденнад са цун назмашка ладийгІа!

— Аз пхи тума деннад цох. Шиъ хьашт долчча Іехийта! Хьайна назмаш хоза ца хете, вирагахьа букъ а болаш, хьай цІеноша дІадержаде. — цІогІа техар Довтбе. Ше аргдар аьнна ваьлча, сарпал токхиаяь вахар из, кхы бухгалтерагахьа хьа ца хьожаш.

Карта тІара Іо а ваьнна, сардам баьккхар Дуртазхана. Юха цІагІа дІачу а ваха, Іовижар из. Тхьайсар. ГІанахьа ше, цІагІара аравааІча санна хетаделар Дуртазхана. Хих йиза ведар йоаллар цун бе. Цхарала карта дехьа латтача вира дІагарга а ваха, Іохайра из, баь тІа ведар юххе Іо а оттаяь. Дуртазхан Іоханна пхи минот йоаллаше а лергаш юха тІехьашка а дехка, бата бухь сигаленгахьа хьал а берзабаь, Іаьхар вир. Ведар бе а йоаллаш ураккхар Дуртазхан. Ведар юхатІехьашка а лостаяь, лергашка денз Іо вир дошадеш хий техар цо цунна. Кхы ца Іахаш сецар вир. Мерех шок а теха, дерриг аьгар из, цицхаш дІаюха дохийташ.

Гучаккхар эгІазвахарах кхохкавенна Довтби.

— Фу де воалл хьо, къонах? Фу де воалл хьо, фу де?! — мухь техар цо.

— Аз аьнна деций хьога ер са лерга кІалхара дІадакха!

— Хьо дика къонах ва хьона доаккхийтаргдале!

— ВорххІе а да вираца воаллалва хьа сога из доаккхийтаргдеце.

— Аьъ! — лоацавелар Довтби. — Укх шийтта юрта хьалхале лелаяьча Жахьар - наькъан даьна билар-кх цо!

Бухгалтера тоха хІама лохаш беша гІолла дІа-юха вердар из. Кхийна тІехьашка уллача дахчах катехар Довтбе. Цхарала дехьа цо лелдечох ца вашаш, вела а къежаш латтача Дуртазхана кертах дахча кхийттар. Цкъарчоа Іогора вахар бухгалтер. Ведар бера Іохийцар цо. ТІаккха, хьалъура а тоссавесна цІагІа чуккхар из. БІарга цІацкъам тохача юкъа юха гучаккхар из кач уллаш гІапи бе йоаллаш шолгоара топи йолаш. Беша къайлаваланза вар Довтби. ЛагІаш тІара Іочухьожаяь топ техар бухгалтера лоалахочоа. Цхьа кор тІехьа текха а беш, ков долчахьа дІаведа кхийна тІехьашка къайлаваьлар доарахо. ЛагІаш тІара чухоссавенна, топ бера Іохкессар Дуртазхана. Кисара ши граната хьал а яьккха, карта тІа иккхар Дуртазхан. Коа гІолла ведда дІачуводача Довтбена хьалхашка тІехь-тІехьа ши граната кхессар цо. Ши кулг хьал а тесса, деман кІуран юкъе юхаарккъаланхийтар Дуртазхана моастагІа. ЦІен наІарах гарг дІаяхар, кора бІалгаш залгІе дехар. ЦІаьхха цІагІара ара тоссавелар автомат бе йоалла Довтбе воккхагІвола воІ. Дуртазхана керта тІа гІолла дІадахар пхорч. Чехка карта тІара Іо а иккха, цІагІа чуведар Дуртазхан, бада тІа ваьлар из. Укхох къаьхка карниза чу гІолла Інмадаш а еш, дур йица Іохьаьдар ахкадаьнна лела циск. Довтбе коа Іочуерзаяь пулемет латтар бада тІа. Лоалахочун коа Іочухьежача бухгалтера бІаргабайра бешагахьа удаш дІаболха герзах кнйчбенна Довтбе тайпан нах. Уж го бе лаьрхІа бар.

— Воха ма воха лахь, со хьоца я хьона, — аьнна цІогІа а теха, бада тІа яьлар Хамарсет.

— Маьржа-яІ, цІагІа боаца къонгаш! — цІогІа даьлар Дуртазханага. — Йолле, сесаг, вешиъ воІага сихха хьакхача ала. Хье подвала чу дІахьулале. Моастагіа чувоагІаш хуле, цигга яьшка чу латт хьона дІандаргаш — дІаеттаргья Іа.

— Шиъ да хьакхийца воаллалва хьалхале йохьийтаргйолчун, — пулемета ко бе деллар цо. Бешагахьара коа чугІертача моастагІашка бІарг хьал ца локхийташ, царна етта волавелар пулеметчик. Моастагіех цхьабараш гІадамашта юкъе бийшар, вожаш тІехьашкабаьлар. Цхьан юккъа ше котваьлча санна хетаделар Дуртазхана. Амма, цу миноте ювла яьлар Жахьар-наькъан миномет. Цо ийккха дІадахийтар Дуртазхана цІа. Цу минюте морхашта юкъера гучаккхача самолета тІара бомба ежар, цо миномет соцайир. Дуртазхана даьнна оарц дар из. Гаьнах йийкка латтача вира лакхе нийслушше, массехк бомба Іочукхессар самолето. КІурн домн бижачул тІехьагІа гучадаьлар Дуртазхан дезала юкъе хІама душ вагІа сурт фоартах доалла вир.

Из бІаргадайча цІаьхха соманкхар бухгалтер.

ГОРЧХАНОВ Бадрудин.

Спорта хоамаш

ТЕННИС

Доккхача цІейга санна хьежаш ба Нохч - ГІалгІайчера спорт езараш уж бетта 24—26 деношка Грозне чакхъяргйолча истола тІарча теннисах йолча СССР чемпионатага. Цу тайпара яхаш вай республике духхьашка хулаш я.

«Красный молот» яхача завода спорта Двореце шоай говзал гойтаргья 24 маІача сагон 24 кхалсагои. Уж берригаш а СССР спорта мастераш ба, хІаьта Зверева Ирина (Абакан), Погосян Анна, Варданян Самвел (Ереван) дунен халкъашта юкъерча спорта мастераш ба.

Вай республикера цу яхьашка дакъа лоацаш хургба НГІАССР чемпионаш Мельниченко Еленан Каракашьян Андрейи.

— Чемпионата дика кийчо яьй Оргкомитета службаша, — аьлар дунен халкъашта юкъерча категоре судахочо Гургенян Джангира.

Къаьстта дег тІара баркал ала лов спонсоранша: «Промавтоматика» НПО, НИИГИ. Цар шоай чотагІа арахийцай лаьрххІа чемпионата хетаяь вымпелаши значенаши. ДикагІолча спортсменашта поизаш лургья.

М. МАЙОРОВ,
СССР спорта мастер.

ШАХМАТАШ

«КІай ладья» яха яхьаш чакхъяьлар вай республине. Цига дакъа лоацаш бар тайп - тайпарча школашкара кІаьнкаши йиГигаш. Толам баьккхар А. Аракелова — Грознерча № 91 йолча школа дешархочо.

Белгалдаккха деза, А. Аракелова тІехьа турнирни таблице латтар Дудуков Сайд - Амин волга. Ховш махиллара, Гикало яхача поселкера из кІаьнк ворхІ шу даьнна мара вац. Дале а, чемпион хилара чІоагІа гарга вар из. Фу дергда, хІанзарча ханна дуккха вокхагІволча Аракелова баьннаб аьттув, кхоана деррига хувцадала а мег.

М. САИДОВ.

ЙИЦЪЕННА СТАДИОН

Шовзткъеи иттлагІча шерашка ВЛКСМ Гудермески горкомеи городерча спорткомитетеи инициативагІа хьае йолайир Гудермесе керда стадион. Доккха дакъа лаьцар из деча моттигерча комсомольцаша, физкультурникаша, спорт езараша. Стадиона гонахьа карт йир, гаьнаш дІаегІар, трибуна оттайир, хьалдир спортсменашта, тренерашта, судахошта лаьрхІа цІа, кхыдола гІирсаш. Укхаза болх бара эша штаташ вІаштІехььяьхар. Локомотивни депо баланса тІа дІаелар из объект.

Дукхаза шерашка гудермесцашта чІоагІа накъайоалаш хинна из стадион таханг геттара воча хьале я. Яхьаш чакхъяхара пайдана яц из. Дале а, укхаза ловза езаш я РСФСР къулбехьарча зоне соахка шолгІа мотгиг яькка «Бешлоам» яха футбольни команда. Эхь долаш хІама деций из?

Гаргарча хана стадионе хьае еза 400 метр дІоахал дола дорожка, баскетбольнии волейбольнии майдаш, барзкъаш хувца моттиг, кІира тоха еза карта, тоае еза трибунаш. Иштта эпаш а теннисни корт, спортивни зал. Малав из дергдар?

Цу хаттара жоп далар дех оаха Грозненча машинаькъа отделене кулгалхошка.

Н. БОРИСОВ.

КАЛЕЙДОСКОП

АЙРИС МЭРДОКА ХЬАЛХЛЕ ДІАХЕЦАЦ

ДукхагІбола малхбузеневропейски дешархой раьза боацаш бабританскин яздархоша кІезига лакха идейни романаш язъю, яхаш. Уж раьза бслаш цхьа яздархо я царна юкъе — Айрис Мэрдок. ДІадахача шера цун 70 шу даьннад, цхьабакъда ханага хьежа ца Іеш из даттара къахьегаш я. Цхьабакъда цхьа эгІало я цун творчестве, хьалха Айриса шера цкъа шиъ дешархошта совгІат дора, хІаьта хІанз цо шин шера цкъа мара книжка арахецац.

Кхыболча яздархоша Айриса бехк бу цо сов дукха язду, яхаш. Цхьабакъда Мэрдока романаш цхьанена тІехьа шоллагІдар а доалаш арадувл хьалхарчун дІахододар санна. Из деррига а цун дика вІаштІехьдоал, критикаша яхачох, Айрис Мэрдок гІоръяьнна яздархо - философ хиларах. Мадарра аьлча Айриса шиъ хана философски дешар дийшад, тІаккха колледже, Оксфордски университете хьехаш хиннай.

ХАНАЦА ГІА БОАХАШ

«Лондонски фестивальни балет» хьакхелла 38 шу даьнначул тІехьагІа цхьацца хувцамаш хинна д. ХІанз цунах «Английски къаман балет» оал. Хьалхара цІи цунах тиллаяр из хьакхелла ча английски балета седкъа Макарова Алисас. Цо шиъ новкъостаца Долин Антонаца из хьакхелла ца Іеш наха дІайовзийтар. «Лондонски фестивальни балет» ховш ма хиллара американски балета - Театраца, эрсий балетаца цхьан мугІаре латт. ХІанз критикаша лерхІачох, балетас къаман британски маІан тІаэца деза ха хьаэттаЙ.

«Иразе берал».

И. ПЛИЕВА фотоэтюд.

ТЕЛЕВИДЕНИ

Шоатта—20

I ПРОГРАММА

6.30 — 120 минот.
8.35 — Мамаи, папаи, сон.
9.05 — ЦІагІара академи.
9.35 — «Шера ханаш». Январь.
10.35 — Документальни фильма премьера.
10.55 — Гушдар — теша хала дар.
11.55 — «Мерза хет сона наьна оазаш».
12.55 — Документально-публицистически фильма премьера.
13.35 — Котбаьнараш.
14.35 — Концерт.
15.25 — Быков Леонида ролаши фильмаш. «Максим и Перепилица» яха художественни фильм.
16.55 — Мультфильмаш.
17.25 — «Селаіад» яха халкъа ихоллама телепрограммай VIII Дунен халкъашта юкъера фестиваль.
18.00 — Дунен халкъашта юкъера панорама.
18.45 — Г. Свиридов. «ЗІамига триптих».
18.55 — «Джинджер и Фред» яха художественни фильм.
21.00 — «Ха».
21.30 — «Музыка эфире».

II ПРОГРАММА

8.00 — Іуйриймара гимнастика.
8.15 — Документальни фильм.
8.45 — «Фестивала урокаш».
9.25 — «Щит и меч» яха художественни фильм. 1-рен 2-гІен фильмаш.
12.35 — «Шоана, бераш». «Селаіад» журнал (гІалгІай меттала).
13.05 — Литературен вахарн. И. Эльсанова кхоллам (нохчий меттала).
13.40 — Документальни фильм.
14.00 — Кооператье проблемаех.
14.30 — «В эфире — Советская Россия» яха видеоканал.
17.05 — Лермонтовски литературно-фольклорни цІей.
17.55 — Оаш дехарах. Илеш дІаоал А. Албакова. Концерт.
18.30 — «Ха».
19.00 — «Художникех дола дувцараш». А. Харитонов.
19.15 — «Под знаком «Пи» яха передача. 1-ра дакъа.
20.00 — Бийса даькъала хийла шун, бераш!
20.15 — «Под знаком «Пи» яха передача. 1-ра дакъа.
20.00 — Бийса даькъала хийла шун, бераш!
20.15 — «Под знаком «Пи» яха передача. 2-гІен 3-гІен дозаъъа.
22.45 — Горнолыжни спорт. Дунен кубок. Маіанах. Автрера передача.
23.30 — Киноконцерт.
00.15 — «Человек с орденом на квартиру» яха художестенни фильм.

КІиранди—21

I ПРОГРАММА

8.00 — Массанена йола спорт.
8.15 — Ловзаш я МГСО.
8.40 — «Спортлото» тираж.
9.00 — Іуррехьа.
10.00 — Даьхен гІулакх деш.
11.00 — «Акцент». Авторски илли.
11.30 — «Дунен гонахьа». Альманах.
12.30 — «УнахцІено».
13.15 — Массанена йола педагогика.
14.15 — «Привет с фронта» яха художественни фильм.
15.35 — Мультфильм.
15.45 — «Юрта сахьат».
17.00 — «М. Горький. «В. И. Ленин».
18.00 — «Полет с космонавтом» яха бераштa дола фильм.
19.20 — Документальни фильм.
20.30 — Концерт.
21.00 — 7 ди.
22.00 — «Чайковске еррига симфонеш». № 1 йола симфони.

II ПРОГРАММА

8.00 — Зарядка е отта!
8.20 — РСФСР городий телестудеш. ТВ Алтайски студе программа.
9.20 — Киножурнал.
9.30 — СССР халкъа артист И. Ойстрах.
10.00 — «Щит и меч» яха художественни фильм. 3-гІен 4-гІен фильмаш.
12.30 — В. А. Моцарт. «Реквием».
13.30 — «Баркала дешаш». «Вайнах» ансамбла 50 шу дизар дездеш.
14.30 — «В эфире — Советская Россия» яха видеоканал.
17.00 — «Планета». Дунен халкъашта юкъера программа.
18.00 — Хоккей. СССР чемпионат. «Динамо» (Рига) — «Химик». Перерыве (19.20) — Бийса даькъала хийла шун, бераш!
20.15 — Горнолыжни спорт. Дунен кубок. Маіанах. Автрера передача.
21.00 — 7 ди.
22.00 — «Подданые революции» яха, художественни фильм. (Премьера).

Оршот—22

I ПРОГРАММА

6.30 — 120 минот.
8.35 — Мультфильм.
8.55 — «Джинджер и Фред» яха художественни фильм.
11.00 — Гуш дар — теша хала дар.
12.00 — Фильм-концерт.
12.30 — «Ха».
15.30 — Документальни фильм.
15.55 — Мультфильм.
16.15 — Объектив.
16.50 — Берий сахьат (французски метта уромаца).
17.50 — «Вайи экономикеи».
18.25 — Коллаж.
18.30 — «Ха».
19.00 — Дунен халкъашта юкъерча конкурса лауреат А. Ковтун (баян).
19.15 — А. П. Чехова театр. «Три сестры» яха фильм-спектакль.
21.00 — «Ха».
21.30 — Актуальни интервью.
21.40 — «Три сестры» яхача фильм-спектакла дІахододар.
23.20 — «Тараз».
00.00 — «Ха».

II ПРОГРАММА

8.00 — Іуйриймара гимнастика.
8.15 — Киножурнал.
8.35, 9.35 — Литература. 9-гІа класс.
9.05 — Итальянски мотт.
10.05 — Вай беш.
10.35, 11.35 — Биологи. 7-гІа класс.
10.55 — Імлма-довзийтара фильм.
11.55 — Документальни фильмаш.
12.50 — «Ангел — скорбное понимание» яхача фильм-спектакла премьера.
17.00 — Са лоамашка хьалкхийттаб малх (нохчий меттала).
17.30 — Концерт.
18.30 — «Ха».
19.05 — Информационно-публицистически программа.
19.45 — Музыкальни открытка.
19.50 — «Граждански оборона чІоагІъе».
20.00 — Бийса даькъала хийла шун, бераш!
20.15 — Киножурнал.
20.25 — Телевизионни музыкальни абонемент.
21.30 — «Котлован» яхача документальни фильма премьера.
22.40 — Композитора В. Добрынина кхоллама сайре.

РАДИО

20 ЯНВАРЬ, ШОАТТА

7.30 «Юрта вахар» (нохчий меттала).
7.45 Хоамаш.
7.55 — 8.00 Музыка. Хаотам.
8.15 Передачай программа.
8.20 Республикански газетий обзор.
8.30 — 8.45 Вай депутатала кандмдаташ (нохчий меттала).
10.15 «Дай баскет» яхача У. Ахмадова романа оагІонаш (нохчий меттала).
10.5 Музыка.
10.35 Музыка.
10.40 Халкъа тІахьожам болх беш ба (нохчий меттала).
10.55 — Реклама.
11.00 «Къонал».
11.30 — 12.00 «Дикан тІехьа сихле».
15.15 Музыкальни дуэташ.
16.00 Хано дІадех (гІалгІай меттала).
16.15 —17.00 Концерт (гІалгІай меттала).
18.00 — 19.00 «Музыкальни почта» (гІалгІай меттала).

21 ЯНВАРЬ, КІИРАНДИ

7.30 Передачай программа.
7.45 — 8.00 Вай депутатала кандмдаташ (гІалгІай меттала).
8.15 — 9.00 Даьхьала дувцашо.
11.30 — 12.00 Кіранден музыкальни программа.
15.15 — 15.30 «Дешархо» (нохчий меттала).
16.00 Литературни Нохч-ГІалгІайче.
16.30 Реклама.
16.40 — 17.00 Ногайски музыка.
18.00 — 19.00 «Иллеца дотгагІал долчарна» яха концерт (нохчий меттала).

22 ЯНВАРЬ, ОРШОТ

7.30 «Юрта вахар» (гІалгІай меттала).
7.45 Хоамаш.
7.55—8.00 Музыка.
8.15 Передачай программа.
8.30—9.00 Іуйриймара концерт.
9.15 Перестройка: гІулакхаши проблемаши (гІалгІай меттала).
9.30 Тха выступленеи лерргІа.
9.45—10.00 «Доттагіал довзача ханаа». С.-Б. Арсанова романа оагІонаш (нохчий меттала).
15.15 Нохч-ГІалгІай радиои телевиденеи инструментальни ансамблеи солистийн концерт.
16.00—17.00 Информационно-музыкальни программа. Радиостудера прямой трансляцн.
18.00 Керда хоамаш (нохчий меттала).
18.10 Керда хоамаш (гІалгІай меттала).
18.20—18.40 «Нагирхойн хан» (нохчий меттала).

Хаоттисаш

Тахан республике гІоллеи Грознеи хувцалуш морхаш а йолаш, йоачан а йоацаш, Іуйрийна цхьайолча моттигашка дохк а доаллаш, малхбоалехьара секунде 0—5 метр чІоагІа мух а хьекхаш хилеи фегара температура республике 1—6, Грозне 2—4 градус йІовхал йолаш хилен тарлу.

Кхоанеи ломмеи морхаш а йолаш. лоа а делхаш, тайп-тайпарча оагІонашкахьара секунде 3—7 метр чІоагІа мух а хьекхаш хилеи фегара температура бийсана — 4 —9. дийнахьа — 4+1 градус йолаш хилен тарлу.

МЕТЕОСТАНЦИ.

САЛОІАЧА ДЕНОШКА

ШОАТТА, 20 ЯНВАРЬ

С. М. Кирова цІеранІа парк. 6.00 «Энтузиаст» яха футбольни клуб. 8.00 Ло баккхареи хІамаш тегареи курсаш. 9.00 Книжкаш дукхадезарий клуб. Книжкаш дІа-юха хувцар. 10.00 Автодром.

В. И. Ленина цІеранІа ДК. 8.00 Ло баккхареи хІамаш тегареи курсаш. 8.30 Машинкаца хІамаш аьхинга яра курсаш. 12.00 «ЦІагІара медсестра» яха курсаш. 15.00 «Дизайн быте» яха курсаш. 16.00 Халкъа драматически театр. 17.00 Берий гитаристий кружок. 18.00 Балетни студи.

Н. К. Крупскаяй цІеранІа ДК. 11.00 Технически кхоллама кружок. 12.00 «Патриот» яха университет. 13.00 Общественно - дискуссионни клуб. 14.00 Ло баккхареи хІамаш тегареи курсаш. 15.00 Машинкаца художественни догамаш дара курсаш. 18.00 «УнахцІено» яха клуб. 18.00 «Глобус» яха дискошоу.

С. М. Кирова цІеранІа ДК. 9.00 «Говза кулгаш» яха клуб. 11.00 «Пионер» яха клуб. Игротека. 15.00 «УнахцІено» яха клуб.

Химикий ДК. 16.30 Духовой оркестр. 18.00 Камерни хор. 18.00 «СелаІад» яха халхара халкъа коллектив. 19.00 «Лидер» яха спортклуб.

Сердалон болхлой ЦІа. 9.00 «Рукодельница» яха клуб. 12.00 «Романтик» яха книжкаш дукхадезарий клуб. 16.00 Гитаристий ансамбль.

«Красный молот» завода клуб. 11.00, 13.00 Іарбий меттала къамаьл де Іомалу вай. 15.00 «Вай беш» яха клуб. 16.00 Харжархошта дола концерт.

Пролетбата цІеранІа ДК. 12.00 «Къона юрист» яха клуб. 14.00 «Теремок» яха киноклуб. 16.00 «Неш» яха клуб.

«Оргтехника» объединене ДК. 10.00 Вокально-инструментални ансамбль. 12.00 Игротека. 13.00 Кагирхой цІей. 13.00 «ТІеххозачун дунен тІа».

М. Горькье цІеранІа клуб. 10.00 «Хозяюшка» яха клуб. 10.00 «Кружевница» яха клуб. 13.00 «Теремок» яха киноклуб.

Хлебокомбината клуб. 8.00, 17.00 «Лидер» яха спортклуб. 8.30 Ло баккхареи хІамаш тегеи Іомалу вай. 10.00 «Топотушки» яха халхара группа. 13.00 «Кружевница» яха клуб. 18.00 «Мукъам» яха студи.

В. В. Маяковске цІеранІа клуб. 15.00 «Солнышко» яха киноклуб. 17.00 «Неш» яха клуб.

С. Орджоникидзе цІеранІа стадион. 10.00 Футбол. Профсоюзий ВДФСО Горсовета хьалхле.

КІИРАНДИ, 21 ЯНВАРЬ

С. М. Кирова цІеранІа парк. 6.00 «Энтузиаст» яха футбольни клуб. 8.00 Ло баккхареи хІамаш тегареи курсаш. 9.00 Книжкаш дукхадезарий клуб. Книжкаш выставка. Книжкаш дІа-юха хувцар. 10.00 Автодром.

Филармоне зал. 15.00 Берий халкъа филармони. Бераштa йола музыкальни абонемент.

Офицерий цІа. 11.00 Филофонистий клуб.

В. И. Ленина цІеранІа ДК. 8.00 Ло баккхареи хІамаш тегареи курсаш. 8.30 Машинкаца аьхинга хІамаш яра курсаш. 8.30 «Росинка» яха халхара ансамбль. 9.00 Балетни студи. 10.00 «Улыбка» яха халхара халкъа ансамбль. 11.00 «ЦІагІара медсестра» яха курсаш. 12.00 Бальнии дискон халхарий школа. 13.00 «Меридиан» яха халхара халкъа ансамбль. 15.00 «Дизайн быте» яха курсаш.

Н. К. Крупскаяй цІеранІа ДК. 9.00 Нохчий мотт Іомабу вай. 9.00 Машинкаца художесвенни догамаш дара курсаш. 14.30 «Къона краевед» яха клуб. 15.00 «Къона ленинец» яха берий кинотеатр. 18.00 «Глобус» яха дискошоу.

С. М. Кирова цІеранІа ДК. 9.00 «Говза кулгаш» яха клуб. 12.00 «Малыш» яха клуб. Киноутренник.

Химикий ДК. 10.00 Изостуди. 11.00 «Нийсархо» яха мукъача ден клуб. 15.00, 18.00 «Лидер» яха спортклуб. 17.00 Вай ханарча халхара ансамбль.

Сердалон болхлой ЦІа. 9.00 Ло баккхеи хІамаш тегеи Іомалу вай. 10.30 Хореографически студи. 17.00 НГІАССР Лакхехьарча Советерча хоржамашта накъадолхаш. Харжархошта дола «герга истол». «Кхоаненга хьажар». 18.00 Кагирхой халкъа театр.

«Красный молот» завода ДК. 9.00 Ло баккхеи хІамаш тегеи Іомалу вай. 13.00 «Кружевница» яха клуб. 13.00 «Космонавт» яха берий кинотеатр. 14.00 «Соловушка» яха вокальни группа.

С. Орджоникидзе цІеранІа садион. 10.00 Футбол. Профсоюзий ВДФСО Горсовета хьалхле.

Редактор
О. Б. ГАДАБОРШЕВ.

ТХА АДРЕС: 364907, г. Грозный, Маяковске ул., 92. Телефонаш: редактора — 22-45-57; редактора заместителя — 22-85-07; бахтокхама секретарь — 22-84-68; отделий: партийни хахара — 22-53-12, промышленностан транспортен — 22-75-81, 22-65-01; юрта боахама — 22-47-84, 22-90-66; культура — 22-64-75, 22-75-78; письмой — 22-85-64; машинописни бюро — 22-89-51; корректорски — 22-89-88.

НАШ АДРЕС: 364907, г. Грозный, ул. Маяковского, 92. Телефоны: редактора — 22-45-57; заместителя редактора — 22-85-07; ответственного секретаря — 22-84-68; отделов: партийной жизни — 22-53-12, 22-54-04; промышленности и транспорта — 22-75-81; 22-65-01; сельского хозяйства — 22-90-66; 22-47-84; культуры — 22-64-75; 22-75-78; писем — 22-85-64; машинописное бюро — 22-89-51; корректорская — 22-89-88.

Газет арадувл шинареи, ереи, шоаттеи деношка

СФ00029. «Грозненский рабочий» издательства типографи, Маяковске, 92.

Типография издательства «Грозненский рабочий», ул. Маяковского, 92. Заказ № 233.